民國日報

ㄇㄧㄣˊ ㄍㄨㄛˊ ㄖˋ ㄅㄠˋ

中華民國二十年十二月十八日 星期五

今日三大張售大洋四分

第五千六百廿八號

館址上海山東路二零二號

電話 營業部九三八一六號 編輯部九一四六八號

有線電掛號 三〇四六 一七八二五

定報價目

中國境內每月一元二角三個月三元五角半年六元九角全年十三元二角（日本朝鮮台灣全上）歐美各國南洋羣島暨新疆庫倫海參威蒙古每月四元香港澳門每月二元六角報費先惠

廣告刊例

▲特等新聞下端三行起碼每日每行洋九角▲乙等特等每行六角每日頭等行起碼八行每行二元一元▲二等分緊要短行十字起碼每六十字起碼五寸每方寸一元起碼二寸洋一元二角每日

中國藥棉紗布製造廠股份有限公司召集創立會公告

定於民國二十一年一月十九日下午二時在白克路九福製藥公司二樓召集創立會通過公司章程選任董事監察人除依法呈請上海市社會局屆時派員涖會監督並分函通知外特此公告

本公司股本國幣三萬元分爲三百股業已如數招收足額茲

上海華商證券交易所召集第二十屆股東常會通告

本所依據章程第十六條定於民國二十一年一月十七日（星期日）下午二時在本所開第二十屆股東常會報告賬略議決支配案除查照股東名册所列通信地點函送入場證等件以便股東携帶入場與會外特再登報通告俾得週知並有十二月十八日起遵章停止過戶到股東會終了日止特此通告

英商安利洋行爲俄產薩門魚緊要聲明

查敝行經售之薩門魚來自蘇俄與日本所產者完全不同且敝行與蘇俄政府訂有專銷合同凡蘇俄所產者由敝行獨家經售是以所有護照及發貨單等均由俄領簽字蓋章至薩門魚之製法亦與日產不同日產所用之鹽細如白糖俄產則鹽粒粗大幾較華人日用者爲甚此卽日產與俄產强有力之明證敝行刻到有大批新貨計散艙與蔴袋二種在此抗日聲中深恐貴國人士誤會爲特將敝行護照及證明書等登報聲明如荷採購毋任歡迎并請認明敝行隨貨附奉之證明書

再啓者敝行經售之是項俄產薩門魚已經上海市各界抗日救國會執行委員會驗明外復由該會函照上海市冰鮮同業公會及檢查處查照放行准予通售在案

護照

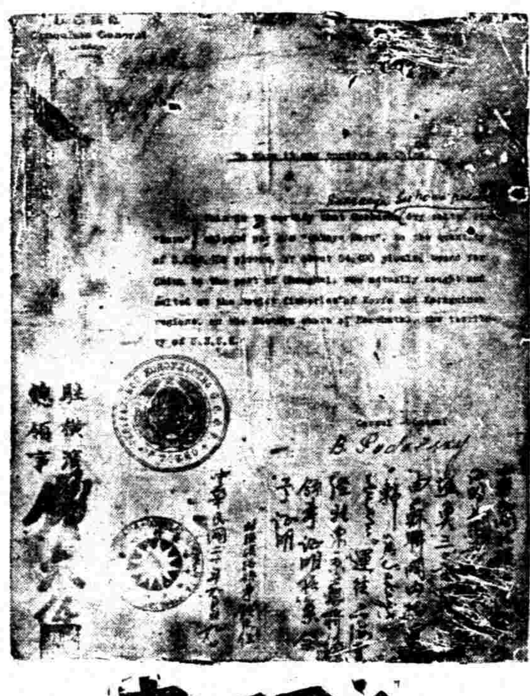

證明書

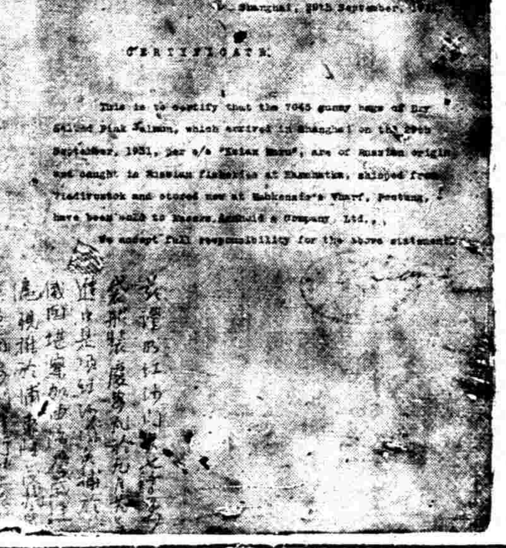
Centrosojus (England) Limited
All-Russian Central Union of Consumers' Societies
Shanghai, 29th September, 1931.
CERTIFICATE.
This is to certify that the 7645 gunny bags of Dry Salted Pink Salmon, which arrived in Shanghai on the 29th September, 1931, per s/s "Kaian Maru", are of Russian origin and caught in Russian fisheries at Kamchatka, shipped from Vladivostok and stored now at Mackenzie's Wharf, Pootung, have been sold to Messrs. Arnhold & Company, Ltd.,.
We accept full responsibility for the above statement.

上海王大吉藥號廣告

本號開設英租界寶善街已歷六七十載之久遵古精製飲片虔修丸散膏丹悉心挑選最道地原料以精益求精之配合博得各界信仰早已馳名遐邇茲及令冬補劑無不價廉而貨真以答顧主之盛意爰將著名繁補品列后

人參再造丸　玉液金丹　四腿虎骨膠
百補全鹿丸　小兒回春丹　純黑驢皮膠
參桂鹿茸丸　半夏麯　龜版膠
十全大補丸　六神丸　龜鹿二仙膠

陳希曾啓事

謹啓者本月九日不幸事件發生希曾以地位關係爲學生方面所集矢當時亦頗思發一宣言自行剖辯惟念上海爲全國重心動關大局故甯忍辱求全暫安緘默事實俱在終可大白乃者隱忍愈久誤會反愈甚近之聞不合法律之組織依然進行而片面之羅織又無所不用其極希曾雖問心無愧天人然對此法外之壓迫不能不聲明誓不承認方今外侮日亟內患頻仍凡我國人應宜同心協力共濟艱危何忍重前途爲國家大局計惟有暫離上海不問政治佈誠伏維垂察

大生橡皮廠啓事

謹啓者敝廠前所發行贈券因分換手續麻煩於本年八月十五日止早已取消此種贈券現定本年國曆年終止一律作廢停止兌現各號如有此種贈券留存者在未作廢期內請速來兌過期作爲無效特此通告

上海國藥業公會否認上海市國醫分館籌備委員啓事

前閱新聞報本埠新聞見有上海市國醫分館籌備委員名單一則不勝詫異查醫藥兩界唇齒相關此次組織上海分館之籌備員當然由上海醫藥團體公共集議妥選人才呈請委任方爲合理豈可憑個人交誼私相授受關除藥界而進行如此朦蔽把持於藥業前途大有妨礙故本會對於此項籌備委員決不承認特此聲明

失竊聲明

茲者於十月二十九日晨自馬霍路至大世界一段之公共汽車上被竊皮夾一只內有江灣廠股四圖東爲字圩六號一坵業戶談菊生制田六畝八分一厘七毫方單一紙事後卽委託捕房代爲查緝至今無着如有人將此單於二星期內送到者當有酬謝逾期則呈請土地局另行補給新單誠恐在外或有抵押等事特此登報作廢務希各界注意爲荷

江灣新市路談家宅卅二號談菊生啓

怒訃不週

顯考慶雲府君痛於民國二十年十一月十一日巳時疾終正寢享年五十有一茲擇於十二月十八日成主十九日領帖二十日上午九時發引回籍權殯於甯波江北岸謝氏衙園恐訃不週哀此奉聞

孤子徐懋昌 棠 泣血稽顙

喪居上海巨籟達路四百零八號

交通部國際電信局特此通告

華洋電話號碼現改爲一六五七九

松江實業社爲松江軋石廠不能履行契約聲明作廢緊要通告

茲啓者敝社於去年十二月初由曾泉姚瑞亭等介紹與松江軋石廠主姚仁甫蔣玉振二君訂立運採山石草約迄今已及一年該廠旣不遵約動工又不履行賠償損失條件敝社不堪久累業於上月二十八日委託顧問律師劉之謀發函通知介紹人轉達姚蔣二君限五日內結算損失否則取消草約詎因姚蔣二君於本月二日來函請寬限至本月十日爲止當與諸而迄今又已逾期該廠仍無答復經敝社全體股東央議認爲該廠一再延約實屬忍無可忍除將該山地另想辦法外特登報通告取消該項草約所有敝社損失將該廠所交之保證金扣除特此通告

南匯第十區葉滋華字也愚啓事

此次南滙劃界滋華初無成見迨十一月二十二日當地十五鄉鎮長副暨公民士紳在鄉開聯席會議自決多數人認爲有劃歸奉賢之必要滋華亦表同情太平橋少數人民出而反對屢迫滋華表示最後意見滋華不堪現狀爲避免無謂之糾纏已遷居滬上休養此後對於南奉劃界問題絕對不願聞問用特登報聲明再滋華於十一月念八日遺失小方牙章一顆上刋陽篆「葉滋華印」四字自遺失後如有發現文件契據蓋用此印者概作無效合併聲明諸希公鑒

東台大賚通濟通遂濟遂四鹽墾公司召集股東會通告

謹訂於十二月二十六日下午二時開大賚公司股東會二十七日午後開通遂公司股東會二十八日午後開通濟公司股東會二十九日午後開遂濟公司股東會一律均假座上海南京路保安坊四樓大生事務所爲會場務望股東諸公屆期攜帶股票蒞臨以憑與議及改選董監除由各公司分別函告外特此通告

大賚 通遂 通濟 遂濟 公司董事會啓

仁濟和水火保險公司召集股東常會公告

本公司定於十二月二十日下午二時在香港路銀行公會開股東常會報告決算賬略改選監察人並依法修正章程請各股東於會期十日前攜帶本公司所發股票依背面條件前來本公司領取入場券如有事不克到會務祈出具委託書託由他股東代表到會並停止過戶與登記等事宜除另函通知外特此公告

董事會謹啓

遺失滙票聲明

因本年十一月十四日由臨川郵局寄上海集成昌號航空快信一件內附余義順立第二十三號祥豐福抬頭向上海李柱記兌同期規元五百兩信匯立第四十八號萬泰和抬頭向上海李朗渠兌同期規元一千兩又第四十九號萬泰和抬頭向上海西合泰兌同期規元各五百兩該函至今未見遞到除向臨川郵局掛失外另補新票特登民申二報以上該票日後發現無任何人拾得概作廢紙此聲明

招商局總管理處懸賞緝拿胡飛

本局招商機艙三副胡飛字翼勳年四十五歲身長五尺籍隸江西鄱陽縣操江西普通語其面帶微黑本月五日棄職遠逸並查有虧空局款情事除狀請地法院並函請市公安局及租界警務處通緝外登報懸賞如有拿獲來局者賞洋一千元通風報信因而拿獲者賞洋五百元儲款以待特此通告

上海大通仁記航業公司收回任港分局啓事

啓者敝公司任港分局向由沈季高黃玉波二君承辦現自二十年十二月十六日起收歸公司自辦所有以前關於該分局人欠欠人及一切進出往來款項概歸原承辦人沈黃二君負責自理與敝公司無涉嗣後該分局對內對外一切事宜暨往來賬目則由敝公司負責辦理特登民國申新三報鄭重聲明務希各界鑒察爲荷

寧興輪船

因送徐慶雲先生之靈柩回籍改二十日卽禮拜日由申開甬班以後仍照常

三北公司啓

遺失道契

茲有英册道契第七二二一六號曾在上海英總領事署註册由 A. Eveleigh. 掛號刻已遺失作廢由登報日起三個月後當向英總領事署聲請發給新契特此聲明

中華民國二十年十二月十六日

四川路七十號中國營業公司啓

湯有爲律師受任中和精煉染廠常年法律顧問並證明中和精煉染廠爲完全華商啓事

茲據中和精煉染廠委稱該廠完全爲正當華商合資創辦已經多年營業尚稱發達正在建造新廠擴充營業範圍詎被同行妒忌散佈謠言誣指該廠有日商關係如此喪心病狂破壞同行營業其罪實甚……於厥責仇貨之奸商爲此除委本律師證明外並聘本律師爲常年法律顧問嗣後如再有破壞該廠營業及信譽者本律師當即依法訴究 此啓事 事務所愛多亞路天保里 民國二十年十二月十七日

倪綱律師代表誠記等對於源錩祥召盤通告聲明異議啓事

茲據誠記松記蔡記林文記田記楊巧記孫錫記及永慶莊等各債權人聲稱昨見報載源錩祥經理委請鄒森律師代表清算召盤通告一則不勝駭異查誠記等對於該號均有欵項若任其召盤則所有債權俱形危險不得不先委請代表登報聲明異議等情前來合亟據情代表聲明異議如上 事務所北浙江路西會益里六十五號 電話四〇三二〇

朱孝清 王士宗 唐世仁 律師 會計師 代表益昌成號宣告清理召盤啓事

啓者茲據當事人益昌成號主徐基昌來所聲稱人獨資開設益昌成號於上海九畝地專辦華洋雜貨數年來營業尚佳惟以舶來品中難免採自日本現今中日經濟絕交存貨理應封存客戶賬欵尤難收集以致週轉不靈前日又遭上行元昌非法中途扣貨損及商業信用不得已委請貴律師會計師代表宣告清理召盤等語前來據此除代爲召盤清理外合代登報通告益昌成號各債權人務於二星期內……清資……事務所……

顧昌元律師代表陳順康與奚德弟離婚啓事

據當事人陳順康與奚德弟聲稱……因意見不合已於……經……立協議離婚……嗣後男婚女嫁各聽自由……特登報聲明……

巢紀梅會計師通告一豐德記紙號各債權人啓事

本會計師受一豐德記紙號委託……各債權人……

楊柳風律師代表恒豐行聲明成票作廢

本年二月期麩皮共三千包立有成票兩紙爲憑（一紙四日成出計麩皮二千包一紙五日成出計一千包）價每包二兩二錢九分佣金在外成交後……

袁希濂律師代表宏康陳雨洲君聲明支票作廢

證據當事人宏康號陳雨洲君面稱是月九日由孫梅卿立借……支票……

陸鼎揆律師代表振華薄荷廠緊要聲明

茲據振華薄荷廠……

伍澄宇律師受任沈宋氏偕子沈福陞常年法律顧問啓事

茲據當事人沈宋氏偕子沈福陞……嗣後如有侵害……本律師當依法……保障之責此佈 電話四三五二〇號

伍澄宇律師代表沈宋氏沈福陞爲繼承產權聲明啓事

現據當事人沈宋氏偕子沈福陞……

劉世芳 鄒玉 律師代表公平烟草股份有限公司清理委員會召集末次股東大會啓事

茲據上開委員會來稱本公司清理事宜業已結束理應由全體股東通過後呈報工商部撤消註冊茲定於明年一月十日下午准二時假西藏路一品香西餐館開會務希本人撥冗或派代表準時出席以便結束用敢煩請貴律師代表登報啓事等語前來亟爲代表登報啓事如上 事務所愛多亞路三八號四樓 電話一四七九四號

周炳揚律師代表秦光煜君與李瘦影女士協議離婚聲明

據當事人秦光煜君與李瘦影女士……自由……特登報如右 事務所北京路五十號 電話一八九〇二

張元枚 宋允惠 律師受任后大椿君法律顧問並代表緊要啓事

茲受任后大椿君常年法律顧問……嗣後如有侵害后君名譽信用……本律師當依法保障之責特此啓 張律師事務所北京路一〇〇號 電話一五六七〇

徐永祚會計師代表厚生紡織股份有限公司聲明解散公告

前據厚生紡織股份有限公司……解散……事務所上海愛多亞路三八號 電話一六六六〇號

何燧律師代表張文賓吳愛玉離異聲明

上開當事人因意見不合……自由……

張驥律師代表源盛米糖坊召盤清算啓事

據源盛米糖坊經理唐愛全來稱……清算……召盤……

尹遂律師受任上海市第四區捲煙業產業工會常年法律顧問

本律師茲受上開當事人聘爲常年法律顧問……電話三六三六三

江蘇上海地方法院布告 第 號

爲佈告事本院執行王海林與……一案……此布 中華民國二十年十二月 日 院長沈家彝

張元枚律師 夏孫煥會計師 催告林怡和成算清案未登記各債權人啓事

查本律師會計師等代表林怡和成號清算一案依照程序進行催告各債權人登記在案惟各債權人尚有未登記者……限兩星期內來本律師事務所補行登記逾期……特登報催告 事務所北京路一百號 電話一五六七〇

更正

昨日（十七日）所列姚扶昇律師代表吳日暄君遺失匯票廣告一則匯票號碼係（五四二號）誤爲（二二……）字漏去茲特聲明更正此佈

交通部無線電台收發廉價新年賀電

自即日起至明年一月六日止 國內各地 另訂特別低廉價目 英文每字五分 華文每字二分 國外 北美洲之加拿大美國墨西哥等處南美洲之阿根廷智利等處太平洋中之菲列濱荷屬東印度歐洲各國 字數均以十字爲最少限度不滿十字者作十字論 附註 詳情請向各處當地無線電台詢問

中國國民黨上海特別市執行委員會緊要啓事

本月九日上海各大學學生抗日救國聯合會……（以下文字漫漶難辨）

中央審查黨義教師資格委員會通告 第一號

爲通告事本會業經中央頒佈之中央審查黨義教師資格委員會組織條例規定成立在中央黨部內開始辦公凡現任或有志於國立省立大學或經教育部立案之私立大學、中國國民黨黨員具有……（以下略難辨）

新時代正確的歷史 國聞週報 十二月十五日起舉行特價一個月

每逢星期日出版 八年來向不愆期 紀述國內外大事 留作悠久的參考 介紹各種好論著 滿足新舊智識慾……

英文 中國評論週報 THE CHINA CRITIC

四卷五十一期目錄 十二月十七日出版

社評 ▲哀徐志摩之死（記者）▲中國之領袖人才荒（記者）▲東北之緊張（記者）▲美國之態度（記者）▲日本之政變（記者）▲吾人之所希望於國難會議者（記者）▲國際聯盟會之敷衍了事（記者）

專著 ▲東北事件與法國對俄之陰謀 O D Rasmussen

▲日本兩大政黨之對華政策 濱田幸太郎著 金子全增譯

小評論 ▲致 Will Rogers 書

書評 ▲The Biological Basis Of Human Nature H S Jennings

▲統計 ▲二週大事記 ▲中報論評 ▲西報論評 ▲讀者論壇

定價 每册二角 全年七元 半年四元 三月二元

（一）上海北京路五十號 中國評論週報社 （二）上海卡德路環球中學生會 （三）上海及各省商務印書館 （四）各大書坊

國難正殷 青年武裝救國，請讀 義勇軍手冊

陳同編 定價二角五分 民智書局出版

自九一八以來，日本對我東北之武力的暴行，不稍斂跡。我全國愛國青年，紛紛組織義勇軍，實力武裝救國。兩月以來，各地義勇軍已遍全國。惟事屬創舉，關于此次義勇軍之組織與訓練，缺乏專書。本局特敦請陳先生編成義勇軍手冊一書，以應急需。本書內容分槍學、操法、戰鬥三大部分，精細詳明，最合于義勇軍軍事訓練之用。

民國法規集刊 第二十四集 現已出版 定價大洋一元一角

浙黨義教師資格二期審查期限確定 請求審查須知亦經通過

（杭州通訊）本省辦理黨義教師資格審查事宜、其第一期自本年五月二十日起至七月底爲請求審查時期、茲悉審委會已將第一期請求審查及登記事宜辦理完竣、復定二十一年一月一日起至三月底止爲第二期辦理審查時期、昨審查委員會舉行第十次會議、出席者項定榮、王雅齋、許紹棣、列席者方錫鎮、主席王雅齋、討論事項、㈠浙江省審查黨義教師請求審查須知、請求登記須知、及代用黨義教師請求審查須知、修訂審查黨義教師資格條例修正完竣、㈡請核議案、決議、修正通過、㈢本會第二期審查工作、擬自二十一年一月一日起開始、至三月底截止、當否請公決案、決議、通過、……（以下文字細小難辨）

團結實現全會將開
四屆中委雲集首都
孫科等一行昨日下午抵京
在粵各委今晚離香港北來
汪精衛擬會期前力疾入京
胡漢民病仍未愈不能即來

本報南京電　在滬中委孫科陳友仁伍朝樞鄒魯李文範陳璧君唐生智甘乃光顧孟餘陳公博白雲梯曾仲鳴梁寒操褚民誼等二十四人及重要職員鍾天心王崑崙甘介侯等共一百十餘人于十七日下午三時三刻抵京．往站歡迎者有林森于右任邵力子吳鐵城陳銘樞連聲海高凌百及各區黨部鐵部各界抗日會工商團體等五千餘人．民衆站外瞻仰丰采者擁擠異常．車抵站時．國府軍樂隊奏樂．歡迎人員登車謁見．旋出站．分赴鐵部華僑招待所勵志社各委寓處．並在鐵部發表共同談話．

中央南京電　在滬各中委十七日下午三時四十五分到京衛戍部及警廳於中山路兩旁雙崗、嚴密戒備、下關車站亦加派軍警、妥爲保護、國府並派樂隊在站歡迎、車站大門懸『歡迎各中委來京共紓國難』之布製大標語多面、三時左右林森于右任陳銘樞吳鐵城邵力子朱培德連聲海陳儀朱履龢等及各團體各機關各級黨部各民衆團體代表一萬餘人、到站歡迎、由滬來京之中委有孫科、伍朝樞、李文範、鄒魯、陳友仁、陳璧君、居正、覃振、謝持、李烈鈞、程潛、熊克武、趙丕廉、傅汝霖、陳公博、甘乃光、經亨頤、陳嘉佑、劉蘆隱、方振武、張知本、潘雲超、茅祖權、顧孟餘、白雲梯、郭春濤、曾仲鳴、朱霽青、梁寒操、王法勤等三十八人及重要職員傅秉常、鍾天心等三十餘人、何應欽賀耀組亦同車來京、汪因患糖尿疾甚重、未能同來各等車於三時四十五分抵站、計花車二輛、頭二等車各二輛、頭等餐車一輛、三等車及行李車各一輛、孫科伍朝樞李文範鄒魯陳友仁及傅秉常梁寒操均坐於花車內、車停後林森陳銘樞吳鐵城等紛紛登車、與各委握手、致歡迎之意、孫伍等頻詢學生示威團在京肇事情形及蔡元培氏之傷勢、談約數分鐘、即由陳銘樞氏引導各委下車、樂聲大奏、軍警均舉槍致敬、歡迎之各團體高呼歡迎口號、出站後、即乘汽車馳赴鐵道部長官邸休息、鐵部事前懸燈結彩、歡迎人員亦紛至鐵道部寒暄、至五時始散、

本報南京電　隨孫科等來京者計鍾天心王崑崙、周一志、陳劍如、楊澄波、甘介侯、程元斟、林植、謝濬、林佑柏、溫建剛、馮次其、溫敬崙、何家猶、楊作權、谷錫五、陳潤棟等、

盛大歡迎

京車站布置、自中山路新街口起至下關車站止、由衛戍部派衛戍團沿途警備、車站門首懸有「歡迎汪孫伍李鄒陳迎同志入京共赴國難」白布標語、車站月台亦懸有歡迎革命領袖汪精衛先生促成國民救國會議等白布標語、此外並貼有歡迎標語三則、文爲「本黨同志精誠團結共赴國難、」「本黨同志精誠團結、鞏固國基、」「本黨同志精誠團結加緊訓政建設」等字樣、站內警衛、由淞滬警備司令部撥警備兵一排、分布月台及門首、並有國府軍樂隊一隊奏樂歡迎、歡迎要人有林森于右任陳銘樞吳鐵城邵力子朱培德連聲海克興額恩克巴圖蔣中正代表何應欽高凌百等專車下午三時四十分抵站、歡迎人員均紛紛登車、與孫科伍朝樞李文範陳璧君等一一握手致歡迎意孫等即於軍樂隊奏聲中步行出站、沿途軍警均致敬禮、孫等即赴鐵部官舍休息、伍朝樞陳友仁下榻鐵部、陳璧君下榻香爐營孔宅、顧孟餘陳公博等下榻勵志社、甘乃光等則寓華僑招待所、

步行謁陵

本報南京電　孫科等五代表及林森等十五人四時四十分鐘抵　總理陵、步行登階、至陵前全體並立一排、行最敬禮、由司儀者啓墓、魚貫入覲、瞻仰　總理遺容、孫甚形悲哀、其中首次謁靈者均贊建築宏壯、在靈園時、孫等電詢、知蔣中正在軍校私邸、隨即分乘汽車、直駛蔣邸訪晤、于右任何應欽等均趕到、孫等下車後、由賀耀組招待、蔣迎於門次、一一握手、孫等首對蔣表示慰問、蔣對于胡汪病狀詢問甚殷、當由孫科李文範等分別代致謝意、關于全體會議之各重要問題亦有論及、至六時餘辭出、瀕行並約蔣當晚在鐵部宴敘、

本報南京電　十七日晚七時半、孫科命鐵部備筵席六桌、宴來京各委、並邀何應欽朱培德賀耀組等作陪、事前並邀請蔣中正參加、臨時蔣因事不及趕到、九時餘始往鐵部分訪孫李伍等、

公共談話

本報南京電　孫科等到京後、發表共同談話云、余等此次入京、惟一任務、在籌備召集四屆一中全會、以實現上海和會之各種決議、四屆一中全會爲我國去舊更新一大關鍵、使能實現上海和會決議、始能爲今後政治構一新出路、此點諸君當已十分明瞭、至言目前之外交問題、則同人等已屢次宣言、必以不喪權不辱國之精神、堅忍不拔之毅力、達到恢復領土主權之目的、以副國人之期望、乃爲吾人之職志、此次入京對於東三省事件、當可有更加明瞭其內容之機會、統一政府成立後、同人等相信必能尊重民意、與人民同心合力、發揮革命外交之精神、運用革命外交之策略、以恢復在東三省之領土主權、不得已時、同人等相信新政府亦必下最大之決心、絕不至有負國民之期望也、至此次喪失東三省、則凡直接負守土之軍政當局、實應負其責任而受國民之公判、

個人談話

本報南京電　記者十七日與中委李文範、白雲梯、甘乃光三氏之談話如下、

▲李文範　記者在車站與李文範作簡要談話、李謂胡先生因身體不適、一時恐難即行來京、但渠對於同人此行頗爲關切、汪先生則能於念一日以前來京參加會議、二十一日舉行全體會、如在粵各委不能如期趕到、則改爲預備會、此後黨務改進政府改組暨一切救國大計、均於此會決定、將來國府主席人選在理當以年高德劭而衆望所歸者爲適宜、

▲白雲梯　記者十七日晚訪白雲梯、據談、汪先生近日雖患病但無論如何、渠已決定力疾來京參加全會、胡先生身體尚未健復、或將經過短期休養、方能來京、汪先生日前會電邀閻馮來京參加、但尚未接得復電、國府主席暨各院部長新人選、均待全體會議決定、黨政軍各問題之改革當根據滬和會決議原則討論、

▲甘乃光　記者十七日下午四時晤甘乃光、據談、余等此次入京爲籌備召開四屆一中全會、以解決黨政各要事、身爲黨員、惟有悉聽黨的命令、個人殊不便發表任何主張、兄弟年來久未直接與聞黨國各事、最近從事著述、余在本黨係後輩、此次來京、係參加一中全會、汪先生主張召開之國民救國會議既非臨時性質、如何組織及何種團體應當參加、均待考慮、故國民救國會議組織方案、正待起草、甚望全國各界多發表此項意見、俾資參考、

一中全會如期開會
今日起各委舉行談話會
汪精衛會期前趕到參加

本報南京電　在京中委與由滬來京各委擬自十八日起、不取會儀方式、用談話會性質、交換一中全會開會意見、如在粵各委依期到京、二十一日開會、決不延期、

本報南京電　記者在車站內問孫科來京後第一步工作、孫答、惟一要務即在籌備舉行一中全會事宜、如粵委不及趕到、將先開預備會、汪先生二十一日前准可到京、

本報南京電　聞汪精衛定二十日左右到京、出席一中全會、居正定十八日來京、

本報南京電　京各界定十八日召集會議、討論歡迎來京中委一切事宜、

在粵各委昨已到港
今晚乘亞后輪北來

本報南京電　決定北上之中委有李宗仁、黃紹雄、陳策、張惠長、張發奎、林翼中、馬超俊、焦易堂、鄧青陽、張定璠、桂崇基、陳耀垣、陳中孚、石青陽、侯補中委區芳浦、關素人、詹菊似、黃復生、黃季陸、李任仁、崔廣秀、繆培南、程天固、李綺庵、十七日分批來港、十八日乘輪赴滬、

本報香港電　俄后輪改十八日晚十二時啓行、陳策、張惠長改乘威爾遜總統輪赴滬、

本報香港電　李宗仁白崇禧鄧青陽張定璠林翼中十七日午到港、餘續到、李白即往謁李濟深、據章永成談、李宗仁即赴滬、白坐鎮後方、李宗仁發表談話、述民十八後黨國糾紛經過、謂本人決北上、參加一中全會、望全國同志一德一心、精誠團結、切實遵照粵四全會第十次決議案、於各省區設黨務執行部、政務委員會、軍事分會、平時取銷總司令制、達到以均權求共治之目的、

本報香港電　各委已由車船分別抵滬、黃惠龍談、陳策張惠長二十一日始來、二十二日始北上、餘十八日啓行、

路透十七日香港電　中央紙幣幾已恢復票面之價值、

胡漢民暫難來京
血壓仍高戒忌行旅

本報香港電　胡漢民十七日復林森電、出席全會、義無可辭、惟血壓尚在一七六度以上、恩慮固所不宜、行旅尤爲戒忌、今後黨政大計、曾電精衛哲生稍貢所見、今後仍當以在野之身、隨時獻替、

閻馮將來京出席
張繼訪閻并探馮蹤跡

本報南京電　中央秘書處電閻錫山馮玉祥張學良李石曾張繼等二十一日中央舉行一中全會、請出席、

本報北平電　并電、閻錫山馮玉祥將赴京、出席一中全會、

本報北平電　徐永昌十七日離并來平、謁張學良、商震十七日電京、防地重要、不克出席一中全會、

十七日北平電　據太原來電、張繼十六日會晤徐永昌宋哲元、本日擬赴河邊村訪問閻錫山順便探問馮玉祥、

何應欽昨晨返京
謂團結實現至可寶貴

本報南京電　何應欽十七日晨八時由滬抵京、記者往謁、據談、在滬中委定十七日下午抵京、此次團結實現、以紓國難、實爲至寶貴之歷史、記者旋詢外傳財長的孫科劉紀文兩說、確否、據答、各部長須俟一中全會行政院長人選決定後、由其提出、此時尚未能提及、記者又詢國防委員會是否即將組織、據云、各委此次均以國難時期、對國防殊注意、當有此項計劃、但組織如何、正待會議決定、

林代主席昨日視事
召集各處職員訓話

本報南京電　林森十七日到府視事、下午三時召集三處職員在禮堂訓話、對各員勉慰有加、

平學生示威團
昨在京又發生滋擾
搗毀中央日報並毆傷職工
集衆咆哮圖衝進中央黨部
政院祕書參事四人被架走
衛戍署招待報界報告眞相

中央南京電　十七日下午四時許、突有示威團二千餘人向珍珠橋中央日報館而來、該報事先業將大門關閉、示威團先頭隊五百餘人、係上海學生、經館門高呼口號而過、迫續至之北平示威團及少數中大學生約三百餘人至館門時、立即停止、狂呼打倒國民黨走狗中央日報口號、隨即向大門猛衝、門堅未爲衝入、彼輩中尚有數十人將該報懸在門前之大木牌取下、將大門西旁之守衛警之住室之窗戶擊破、越窗而進、將大門開放、其餘在門外者即蜂擁衝入、先將大門打碎、電話割斷、隨將經理室會計處廣告股發行股材料股一切門窗玻璃及文件賬册傢具材料等悉行搗毀、更進而破毀二門、衝入排字房機器房製版房澆字房、所有各號鉛字字架字盤捲筒及大印刷機全部機件製版爐及鑄字盒四個鑄字爐四架均全部搗毀無餘、所有紙張及印刷物品均全部毀壞、並將煤油傾倒經理室、實行縱火一面強阻消防隊不許前往該館撲救、編輯部及各職工宿舍亦打毀一空、且有印刷工友十餘人被毆擊傷、搗毀時間延至三刻鐘之久、其後部隊伍約千餘人、始終阻塞在成賢街至珍珠橋一帶、憲兵隊趕到彈壓制止、始將全部隊伍驅散、並將火燄撲息、當場縱火之人拘捕六十二名、聞尚有在排字房正在搗毀之三人因聞憲兵趕到、即由該房越窗涉河而逃、軍警方面被毆傷者共六人、警廳潘督察長亦被毆、截至發稿時止、自中央大學至成賢街教育部一帶已由該示威團隊伍實行把守、斷絕交通、至中央日報則因全部已完全被毀、正在積極設法減縮篇幅、繼續出版云、

中央南京電　十七日午平各校學生示威團在中大結隊率領中大及滬學生約一二千人由中大出發、經中山路鼓樓過外交部而至中央黨部示威、滬學生行列在前、平學生及中大學生在後、沿途高呼口號、滬各校學生經過中央黨部、即向東邊百子亭高樓門而去、平各校示威團學生及極少數之中大學生約六七百人（初到時約千人有陸續退去者）全部集立中央黨部門前、將黨部包圍、高呼打倒國民黨、打倒國民政府、打倒中國國民黨、農工兵聯合起來、中國共產黨萬歲等及其他反動口號、中央黨部事前將鐵柵嚴閉、徒手軍警在內防範、彼輩猛衝數次、未得衝入、遂搗毀大門兩旁警衛室及傳達室窗櫺玻璃、復派人要求（云）跑至高樓門百子亭間、中央黨部滬各校學生仍大部仍往前進、僅極小部份被逼折返、將中央黨部前門完全包圍、並用石塊磚頭衝擲黨部大門及各項黨徽、同時散發打倒國民黨一黨專政、中國國民黨農工兵聯合起來等項油印反動傳單及小標語、並向黨部附近民衆宣傳、謂彼等此來係爲無產階級的勞苦民衆保衛、謂彼等黨部之軍警作反宣傳、爲無產階級流血等語、完全係共黨匪徒之口吻、彼等更向民衆宣傳、謂十五日搗毀中央黨部時被拘十一人、完全是怕民衆、兩委員時被釋放、彼等復捏稱尚有十餘人被拘、要求釋還、咆哮狂呼、歷二小時、旋復聲稱到國民政府去、並投擲石塊、將黨部大門上之青天白日玻璃黨徽及大門電燈擊破、狂呼反動口號而去、至東邊牌樓時更欲將中央黨部牌樓猛力擊倒、因牌樓甚高僅用石塊將中央黨部四字擊毀、當彼等包圍黨部大門時、適有黨部工作人員四五人及崗警一人因飯後返部、經過當被拘捕帶走、蹤跡未明、示威團學生去後、中央黨部大門牆上發現粉筆書寫之打倒中央黨部、農工兵團結起來被壓迫民衆武裝起來等反動標語甚多云、

▲南京來電　各報館均鑒、十七日午後零時、北平示威團暴徒、復集合千餘人、來襲中央黨部、事前因有防範、未被衝進、該暴徒等站立黨部門前、高呼打倒中國國民黨、打倒國民政府、農工兵聯合起來、打倒統治階級等反動口號、其中指揮者即刪（十五）日被捕經于吳兩委員釋放之人、彼等並攜帶木棍手槍石塊火油木柴等凶器、咆哮兩小時後、並將用石擊破門前黨徽、並將徒手門警一人及午飯後回黨部工作之同志十五人捕去、黨部東牌樓亦被搗壞、迄至發電時止、尚未完全散去、中央執行委員會祕書處篠（十七）

中央南京電（十七）學生示威團十七日下午搗毀中央日報後、旋至國府、國府事先已飭警衛軍將大門鐵柵緊閉、並派徒手警衛在門內警備、以防不測、該團至時見大門已閉、無法衝進、隨在門外狂呼打倒國民政府、打倒賣國政府、及其他反動口號、並盡情咆哮、將國府門外崗亭及玻璃搗破、約有半時之久、始行退去、

中央南京電　平學生示威團打中央黨部後、一部份約四五百人於一時許至考試院、意圖衝打、考試院事前得悉、即派徒手警衛五十名至大門守衛、學生以警衛森嚴、未得衝入、狂呼口號不已、時銓敘部科員張寬適由外坐包車返院、被該團拖下、架去、至發稿時尚不知下落、又該團至考院經百子亭中央黨部職員消費合作社時、並用木棍石子將玻璃器具搗毀一空、旋即衝打中央日報、

中央南京電　示威團出中央黨部、經高樓門至十廟口、折向東行、三時左右、適有行政院汽車一輛經過、牌照京三五八號、內載劉蕭（次尹）溫三祕書朱宗良參事等四人、示威團即勒令停車、並用木棍搗毀玻璃窗機器、並逼四氏下車、連車一併架去、迄發稿時四氏尚不知下落、

中央南京電　京滬衛戍公署十七日晚十一時召集記者談話、到三十餘人、參謀長鄧世增報告、謂本日學生搗亂情形、想已全悉、大多數學生確具愛國熱忱、但少數共產黨潛伏其間、操縱指使、圖造成慘案、遂其陰謀、本日搗亂中央日報時、竟發現共產黨標語多種、鄧談至此、即出示以在學生搜得之彩色的標語數種、如革命的青年學生團結起來打倒中國國民黨、署名爲中國共產黨江蘇省青年團、建立中國蘇維埃政府蘇維埃政府成功萬歲、署名爲中國共產黨上海執委會中國蘇維埃政府成功萬歲署名爲中國蘇維埃臨時政府等、住民及行人亦有拾得者、其陰謀搗亂顯然可見、本署爲維持秩序起見、不能不加以裁制、且日來各公使竟紛紛詢問我政府是否能維持治安、可見不加制止、國際地位亦受影響、本署決自本晚起絕對不許學生再有越軌行動、並望新聞界多發正論、糾正學生錯誤、

本報南京電　京滬衛戍司令長官公署十七日晚招待各報記者、由鄧參謀長報告此項學生來京示威、有少數共產黨及國家主義派混雜其內、乘機搗亂、並已查獲反動傳單標語口號等證據、政府對純潔愛國青年學生、絕對愛護、於共產黨等反動份子決當予以嚴厲制裁、深望輿論界勿爲所朦混、次由中宣部方祕書將十七日反動學生搗毀中央黨部及張貼之反動標語等攝影、交由各記者傳觀後散會、

中央南京電　平學生兩次暴動後、濟及各地學生均以擾亂首都治安、當爲敵人造機會、深致不滿、濟南學生十七日下午決離京、平示威團阻止、致生衝突、繼而互毆、雙方均受傷、濟學生一百五十八四時半已過江候車北上、

本報南京電　濟學生示威團定十八日返濟、十七日派代表接洽車輛、

本報南京電　京各校抗日救國會十七日上午九時開六次幹事會、討論各校是否參加十八日總示威案、各校決定十八日參加總示威、惟不往中央黨部、國府示威、十八日示威時之秩序應如何維持案、（一）主席團金大中大南京女中貧兒院皖中、（二）指揮部總指揮中大、副指揮金大文化、（三）糾察總糾察五卅、副糾察鍾南皖中、十八日示威口號、（一）實行民主政治、（二）厲行革命外交、（三）打倒日本帝國主義、（四）武力收回東北失地、（五）弱小民族聯合起來、（六）組織統一政府、（七）反對壓迫愛國運動、（八）否認國聯一切決議案、（九）三民主義萬歲、（十）中華民國萬歲、該會定十九日下午一時舉行代表會、討論復課問題、

本報濟南電　魯各縣私立中學以上學校學生議決、齊集兗州、聯合入京請願、兗州四鄉師十五日即先到兗站守候、十六日濟南七中、三戰、曲師、私立明德中學、泰安三中、縣立師範講習所、相繼到兗、均集合車站、共一千餘人、因向站交涉車輛無效、當將十六日南下平浦車扣留、站上人員逃空、旅客全體下車、讓學生登車、學生因車不足用、擬再扣一部、分即強迫司機開車、濟車務總段長方伯麟一面電路局請示、一面謁韓復榘、商辦法、韓電令谷良民及滋陽縣長孫斌到站勸阻、無效、十七日接路局電、無論如何、不准學生南下、如學生不聽、即將列車停開、十六日晚南下一次車到泰安、十七日改二次車折回天津、十七日晨南下平浦二零

中央派三委員
指導上海市黨務
派定陳銘樞吳鐵城邵力子
派熊式輝等整理贛省黨務

本報南京電　中央執行委員會十七日上午八時、在中央第一會議廳舉行第六次常總會議、出席者丁惟汾、于右任、朱培德、陳果夫、蔣中正、列席者黃吉宸、黃慕松、邵元冲、楊樹莊、楊杰、顧祝同、林森、馬福祥、陳銘樞、鄭占南、朱家驊、陳肇英、方覺慧、羅家倫、張厲生、曾養甫、王伯羣、蕭吉珊、陳布雷、吳鐵城、程天放、余井塘、陳立夫、何應欽、謝作民、主席于右任、決議各案探錄如左、

（一）關於江西省黨部整理案決議、一、中央前派指導江西省黨務曾養甫張道藩程天放三委員及段錫朋仇鰲兩同志調回、二、江西省黨政委員會撤銷、三、改組江西省黨部、另行派員整理、四、派熊式輝．王冠英．陳劍翛．李中襄．范爭波．劉家樹．羅時實爲江西省黨務整理委員．

（二）派陳銘樞吳鐵城邵力子三委員指導上海市黨務．

（三）調動各省市黨部委員案、一、福建省黨務指導委員會委員馮濟安因病出缺、以陳樂三補充、又林荁卷久離職守、應予撤職、以余俊賢補充、二、平漢鐵路特別黨部籌備委員會委員程子材辭職照准、以何競武補充、并加派蔡孟堅爲該路黨務籌備委員、三、加派張冲爲天津特別市黨部整理委員、四、四川省黨務指導委員盧師諦因病出缺、以魏廷鶴補充、五、蕭省黨務整理委員馬文車撤職、以趙宗晉補充、並加派許蓮溪楊作榮爲該省黨務整理委員、六、湖北省黨部臨時整理委員會委員劉文島辭職照准、調安徽省黨務整理委員邱元武補充、遞遺安徽省整委一額以吳遵明充任、七、派丁默村爲武長株萍鐵路特別黨部籌備委員、八、加派馬鴻逵雷耀華爲甯夏省黨務特派員、九、陝西省黨務整理委員會委員李範一辭職照准、以王一山補充、又蘇資深調回、以陳必睨補充、十、加派劉鍾明爲雲南省黨務指導委員、

（四）聘請孫宋慶齡蔡元培蔣中正蔣宋美齡葉楚傖何應欽何王文湘江恆源傳煥光等爲國民革命軍遺族學校及遺族女子學校校董

（五）推陳委員銘樞担任下星期一中央紀念週報告．

粵垣學生昨日請願
由香翰屏接見答覆

本報香港電 十七日午、全市學生數萬赴粵國府請願五點、由香翰屏答復、（一）已派何彤爲義勇軍訓練主任、元旦總檢閱後即給槍、（二）政府已令外軍準備出兵、（三）各中委已啓程北上、（四）准學生救國運動絕對自由、（五）侮辱學生喝令開槍之職員常革職、各生滿意散、

張學良之辭職電
領軍之符雖去請纓之志未已
請撤副司令職一新天下耳目

本報南京電 張學良十五日電蔣云、蔣主席鈞鑒、竊自瀋陽事變以來、主席焦勞于上、舉邦呼號于下、與舉國見好起而周旋、中外搶攘、瞬將三月、而糾紛之不可理也如故、良守土無狀、適遭斯變、誠萬死不足以蔽辜、中央寬其既往、責以方來、良因以忍死須臾、從事補直者、亦欲于侵地盡反之後、始肉袒歸罪、以謝全國爾、不圖疵釁久積、抵滯環起、凡所經畫、悉與願違、此非誠信不足以感人、即貞固不足以幹事、國家當此遺大投艱之際、專閫豈容循資尸位之人、公以良故、邊事益壞、國威益墮、即肆良於市朝、究于國家何補、而良坐視河山表裏之失、迴溯前賢締造之艱、亦魂魄私慽無窮、俯仰迷離（此句電碼不明）罷職、蓋爲良今日萬不容已之請、良之爲此、固非苟焉卸責已也、良幼而學禮于庭、長乃將命予黨、爲國盡瘁、在國民、且廁黨末、生死進退、一例祇遵、此良斷言、無敢斯志、惟望主席渙汗大號、毅然褫去良副司令職、一新天下耳目、庶乎功以更張而集、言因廢人而行、存亡危急之秋、轉捩在乎一舉、良不勝惶悚待命之至、張學良叩刪亥祕、

本報北平電 張學良派顧問端納乘福特飛機赴京、迎英法使來平、

本報濟南電 張學良來電、囑韓復榘派員赴平、面商要公、韓派宋式顏爲代表、十七日晚乘平浦車赴平、並攜有韓親筆信、

顧祝同今晨就新職
國府派蘇高法院長監誓

本報南京電 顧祝同定十八日晨就蘇省府主席職、省委趙啓騄等同時履新、國府派蘇高法院長林彪監誓、

中央南京電 顧祝同呈辭府警衛軍長、即赴鎮就省主席、警衛軍有改爲保安師說、

魯滌平蒞浙履新
通電報告另期宣誓

▲杭州來電 各報館均鑒、滌平奉命調任浙江省政府主席、遵於十七日蒞任、另期宣誓、特電奉聞、魯滌平篠（十七日）印、

北方將組政委會說
委員四十八人選已擬定

本報北平電 此間英報文載、華北將組政委會、委員額定四十八、組織分政務財政外交軍事四委員會、爲羅致各方人才、人選業經擬定、俟一中全會討論決定後、即公布人選如下、張學良、沈鴻烈、韓復榘、劉尚清、王樹翰、湯玉麟、張作相、宋哲元、于學忠、萬福麟、傅作義、李石曾、張繼、蔣夢麟、羅文幹、吳鐵城、劉哲、趙戴文、楊愛源、商震、徐永昌、王樹常、汪榮寶、王揖唐、吳達詮、湯爾和、沈尹默、婁陽初、熊希齡、門致中、周作民、龐炳勛、南桂馨、孫發緒、

本報北平電 張學良擬如李石曾所談、在北方另設政分會、俾使責任減輕、已提請中央將於一中全會取決、

粵方抗議法兵侵桂
法入封閉桂越邊界
桂生力軍赴邊保障

路透香港電 關於廣州外交當局、現準備抗議法兵侵入桂省邊界事、擬十六日以抗議文送交廣州法領事、請其轉致法使韋禮德、衆料陳友仁刻在上海、定將與法使親自交涉、據聞法兵若干人因追擊匪徒、與共產黨越入廣西邊界、桂軍司令李宗仁已派生力軍前往保障邊疆、聞越南叛黨謀不利於法國、已有多時、大約彼與等法兵衝突、遁入雲桂兩省、法人已封閉桂越邊界、並禁止華人自桂入越、

日人最近之暴行
我國已向國聯理事會報告

國新十六日日內瓦電 中國今日將最近日人在東三省違反條約與諾言之種種敵對行動報告國聯理事會、內稱本月五日日炮艦一艘、載兵八十名、抵秦皇島、九日日軍用飛機三架、在大興橋拋擲炸彈、同日又有二架在田縣（譯音）拋擲炸彈、並開機關槍射擊、十一日日飛機盤旋錦州省政府天空、同日又飛至義縣及葫蘆島、盤旋久之、日憲兵並在新民車站拘留受傷華搭客、加以審問、又述日人將吉長吉敦兩鐵路合併爲一、擅設長敦鐵路管理局、並派測量隊、欲將該路西展至大賚、東展至會甯、東京政府會向國聯保證、勿使時局加增嚴重、今有此種舉動、請理事會注意等語、現國聯中人對日本在鐵路方面之活動極爲重視、信其動機有將東三省全境占軍事形要之鐵路加以發展、俾利於日人之侵略、此項照會將由國聯祕書廳轉致各理事、

旅京華僑救國會
電請防止學生越軌行動

中央南京電 旅京華僑救國會十七日通電全國、請一致防止學生越軌行動、並請政府嚴厲制裁、毋使長亂救國前途、

日派一混旅赴東北
明爲瓜代實則增兵
另派兩隊赴津換防

日聯東京電 荒木陸相於十七日閣議席上提議增兵滿洲、請求承認、結果、決定由內地增派某師赴滿交替駐滿朝鮮師團、並另派一部赴天津、

路透東京電 日本內閣十七日核准續派日兵一混成旅前往關東租借地、以瓜代滿洲日軍、衆料九月十九日由朝鮮調出之日兵一旅將被撤回、滿洲護路日兵六大隊、聞有死亡、已選擇百人左右以補缺額、十七日晨此輩從東京出發、車站附近觀者數千、歡聲呼送之、

路透東京電 內閣決定除派一混成旅赴滿洲外、並派日兵兩大隊赴天津、同時將論令撤回十一月二十一日由大連赴天津之日兵一大隊、聞此混成旅到滿後、原駐朝鮮之一旅、即須調回朝鮮原防、故此次軍隊調遣後、日本在滿之兵力、將與目前同、共二萬人、即原有駐軍外、加兩混成旅是、

日聯東京電 日本陸軍省十七日發表聲明如左、現在滿洲方面嚴寒逼人、各部隊事務繁劇、匪賊徧地、勢愈猖獗、以致目下關東軍全部之兵力（包括朝鮮旅團）不足以維持滿洲之治安、保持帝國臣民生命財產之安固、是以再附加後方機關之整備與若干之機動能力、實爲目前之急務、前曾命朝鮮派遣部隊暫緩歸還、但爲充實朝鮮防衛起見、應令從速歸還、故現擬由日本內地派遣與之略同數之部隊（由第十二師團抽調）及若干特種部隊、（由近衛第一第十二師團抽調）侍其到着、酌量情形、即命朝鮮派遣軍歸還原防、常天津發生事變時、曾急派關東軍之一部分赴天津方面、且事態之劇變、難以逆睹、故爲期望保護僑民之萬全計、且爲與關東軍派遣部隊交替計、擬更派遣最少限度之一部隊、（由第五師團抽調）

日聯東京電 十七日臨時閣議、決定滿洲天津派兵費如左、從第二豫備金中支出、滿洲增兵費一百七十六萬元、天津派兵費四十萬元、共計二百十六萬元、

日聯東京電 金谷參謀總長十七日午後二時覲見日皇、奏陳由內地派遣若干部隊赴滿洲、與滿洲派遣軍中朝鮮師團之一部分相交替、奏請裁可、併奏陳錦州情勢、答種種之下御問而退、

日聯東京電 第一師麻布、赤阪、佐倉、甲府各聯隊、十七日晨八時二十分搭軍出動滿洲援助獨立守備隊、

本莊又發荒謬聲明
謂妨害治安者斷然排擊之

電通瀋陽電 本莊司令官十六日晚關於滿蒙治安發表聲明云、『奉天省及吉林省正脫離舊政權、熱河省內蒙古亦正與相呼應、三千萬民衆、均渴望善政、惟西南一角、尚有謀妨害治安者、自大勢觀之、滿蒙民族之協力、如得其宜、可以一新面目而先成團結之氣運、日軍於治安維持上、當盡責任、並靜觀大勢之歸趨、如有妨害此方針者、斷乎排擊之、』

日軍連日轟炸通遼
洮南設兵站新到大批給養
新民巨流河駐軍時常換防

本報北平電 日軍連日在通遼擲炸彈無數、損害頗巨、新民巨流河日兵時常換防、

本報天津電 日軍在洮南設立兵站、運日四洮車自四平街運來大批軍需用品、以作日軍給養、

日軍縱匪騷擾東省
匪械大部由日供給

本報天津電 近來遼西各縣土匪蜂起、所有槍械子彈、除搶自民間外、大部均由日軍供給、現日方並援濟槍械與白俄土匪約一千五百人、在博克圖與內蒙一帶森林地方乘機破壞黑省治安、

日聯瀋陽電 滿洲土匪日愈猖獗、十六日晨馬家塞高台子吉林東方淸山堡及公台堡各地土匪均與日軍衝突正在交戰中、馬家塞匪軍勢力甚猛、日軍死傷者達十數人、

臧式毅甘心媚仇耶
對日寇大喊「親善」
聲稱「與共同剿匪」

電通瀋陽電 就任「奉天」省長之臧式毅十六日午后三時發表聲明書、略謂既就任「奉天」省長、當刷新內政、努力國際親善、尤其與日本、以誠心誠意善鄰主義、實現共存共榮、

日聯瀋陽電 臧式毅業已就任遼甯省政府主席、開始起草省政府組織大綱、又電、臧本日會見本莊司令官、言明與日軍共同剿匪、

東鐵哈長段擬售日
滿鐵總裁大爲開心

日聯瀋陽電 中東路管理局頃派使者至滿鐵總局、請買收中東路南線、滿鐵當局非常喜歡、內田總裁十六日晨十時半晤見本莊司令、作重要協議、

甯年日軍向我進攻
激戰四小時始擊退

本報天津電 十六日晚八時許、甯年日軍又向我陣地發炮十餘響、旋有日軍六百餘名向我防線進展、在距離五百米達地方、即用機槍掃射、我軍約一營當加還擊、十時戰事最烈、直至十二時、日軍始退、十七日晨九時、日飛機一架飛甯年我軍陣地投彈四枚、軍民均無恙、

路透哈爾濱電 路透社十七日探悉日軍官板垣等數人近赴海倫、晤馬占山將軍、聞其目的在探詢馬將軍願否加入黑省混合政府、但晤談結果、迄未宣佈、

榆關日軍陰謀叵測
偷測車站距離方向

本報天津電 十七日晨十一時二十分、有日軍二名、至山海關、在車站旗桿頂上懸白布一方、歷半小時始放去帶走、窺其用意、係由四炮台日兵營瞭望車站之方向、居心叵測、

北甯車又遭匪劫
前晚在白旗堡柳河溝間

本報天津電 北甯一另一次車十六日晚九時四十分行經白旗堡與柳河溝間、忽有僞稱義勇軍之土匪數人、攀登三等車、將中外旅客六名之財物搶劫、旋即竄颺、

駐瀋日總領召回
將升任駐巴西大使
駐青總領川越調瀋

日聯東京電 日本外務省十七日電召瀋陽日本總領事林氏回國、俟芳澤大使回國後、林氏將被任爲日本駐巴西大使、而以駐青島總領事川越氏繼任瀋陽日本總領事、

國府命令

十二月十六日令

▲國民政府文官處參事魯山應另有任用、魯山應免本職、此令、

▲任命周介甸爲國民政府文官處參事、此令、

▲浙江省政府祕書長劉鳳翔另候任用、劉鳳翔應免本職、此令、

▲任命魯岱爲浙江省政府祕書長、此令、

蔣不離京
宋美齡來滬

本報北平電 蔣十六日電平、暫不離京、

本報南京電 宋美齡十七日下午一時由京乘飛機赴滬、聞將轉往奉化、

國聯調查團委員難產

路透十七日巴黎電 今日開滿洲調查委員團之組織、至早須至本星期杪始能發表、蓋須有三項必要條件始能合選也、（一）須有餘暇之人、（二）須年富力強、俾能服當地之水土、（三）須有相當之聲望、現提出之人名、法國爲台勗德將軍、克勞台將軍、意國爲商齊爾將軍大將、（現任法國海軍指揮）德國爲席克特將軍、前駐日大使索爾夫、美國爲台維斯、

國新十六日巴黎電 今日國聯理事會起草委員會在選派調查委員方面絕少進步、法籍委員大約將派前國防高等委員會總祕書審爾里尼將軍、刻正徵求陸軍部同意、至其他四委員人選尚無表示、起草委員會在五委員選定以前、將逐日會商云、

哈瓦斯十六日巴黎電 滿洲調查團法國委員人選當於明晨國務會議決定、外交部堅主以里昂衛戍司令包利尼將軍充任、陸軍部提出他人、究以何人任此、尤注意兌古脫將軍、此當由國務會議取決之、意大利委員係前東非洲總督歐男氏、德國委員係政界、以調查團內德國派有委員、認爲極關重要、蓋自歐戰以後、德國重視於遠東國際團體、此爲第一次、以是故也、英國委員係法律家赫斯脫爵士、美國委員或以前駐華公使馬克滿雷充任、或以法律家馬克滿倫充任、尚未定局、

哈瓦斯十六日巴黎電 國務會議展期至星期五日午前舉行、滿洲調查團法國委員之任命或亦因之展期、

哈瓦斯十六日柏林電 歐男氏任爲滿洲調查團德國委員一事、此間負責團體認爲已經定局、歐民博士現年六十歲、其大部份精力係用於殖民事業、曾任東非洲德國殖民地總督、暨駐紐約總領事、此際任衆議院議員屬於人民黨、

路透十六日巴黎電 駐法美大使艾志今日往見國聯行政會主席白里安、表示美國對於行政會處理滿洲難題應付適宜之賀忱、白里安答稱、渠甚重視美國在此種複雜事件中之援助云、

哈瓦斯十七日瑪德里電 西班牙新任駐法大使瑪達里加氏、渠在最近國聯會行政院中對於中日爭端所處地位甚爲重要、頃瑪氏已回瑪德里、赴陸軍部進謁新總理亞查那氏、

比京中國學生集日使署示威

路透十六日比京電 十月十五日中國學生五百人倏然集合於日使署前、搖旗大呼中國萬歲、和平萬歲、打倒日本者、但有若干學生高呼打倒日本、則爲警察所拘、今日依照法律手續、判定爲首者監禁一月餘、各罰二十五佛郎、

哈瓦斯十六日比京電 十月十五日此間中國學生在日本大使館前舉行示威、大呼打倒日本侵略主義各種口號、經解送輕罪法院審訊、爲首之人被判處拘役一月又八天、當聲明不服、提起上訴、頃由上訴院第八庭維持原判、但准緩刑、其餘被告槪減判罰鍰二十佛郎、

王樹翰辭文官長

本報南京電 王樹翰十七日晨電國府、准予免去文官長職、簡賢繼任、以免貽誤、

本報天津電 王樹翰十七日晨由平過津赴京、

本報北平電 王樹翰十七日晨與張學良派馬鴻逵同車赴京公幹、

顏惠慶抵舊金山

國新十六日舊金山電 中國新任駐美公使顏惠慶今日安抵舊金山、有人告以南京政府主席蔣介石已經辭職者、顏氏稱中國國內之新發展足使中國建設更爲強固之政府、顏氏對於現在代理國府主席林森極爲推崇、顏氏并稱中國政府雖經改組、但對於中日問題之態度則不致有所更變云、顏氏抵美後即將兼程東行、以便早日赴華府視事、

李錦綸未到部

本報南京電 李錦綸辭外次、雖慰留、但因病仍未到部、

中荷商訂新約
▲舊約一月四日滿期

本報南京電 中荷設條約一月四日已滿期、外部正與荷使商訂新約、

旅華荷僑法律條約核准

哈瓦斯十六日海牙電 上議院頃通過一法律草案、對於荷蘭與中國所訂關於旅華荷僑法律地位之條約加以核准、

京市黨部昨開談話會

本報南京電 京市黨部十七日下午二時召集所屬各區黨部區分部委員開談話會、由葛武棨主席、討論此後黨務進行要案、

秦島葫蘆島將設立分關

本報南京電 日軍封鎖東北各海口後、財部令秦皇島海關稅務派員在該處稽徵、並斟酌情形、設立秦皇島葫蘆島分關、

瀋哈間航空每週往來三次

路透哈爾濱電 瀋陽與哈爾濱間航空事業已於十二月九日開幕、刻在辦理中、此項事業、由中日有關係者合辦、每逢星期二三六往來一次、

秦島又到日艦

本報北平電 秦皇島十六日又到日艦三艘、

股匪擬擾淸河
▲有爲日人利用說

本報天津電 冀省府十七日據淸河縣報告、該縣近有大股土匪擬擾縣境、並有爲日人利用說、

徐源泉出發各縣視察

本報漢口電 徐源泉爲肅淸鄂北赤匪、十六日晚出發督剿、先赴應城視察、再轉各縣、

馬鴻逵回豫

本報北平電 馬鴻逵十七日晨離平回豫、

本報天津電 馬鴻逵十七日晨十一時由平過津赴徐、轉道回許昌防次、

蔣鼎文到京

本報南京電 蔣鼎文十七日來京、報告四軍團最近在贛東剿匪情形、並請示一切、

陳光組返漢

本報南京電 鄂綏靖參長陳光組代表何成濬來京報告綏靖情形、並請示一切、十七日公畢、十八日晨乘飛機返漢覆命、

▲來函

逕啓者 查本日貴報登載財政部職員薪俸除十二月份外並加發四成特別維持費一節並無此事想係傳聞之誤應請更正爲荷此致民國日報館 財政部駐滬辦公處祕書處啓 十二月十七日

武漢防水工程需款千萬

漢訊、省政府爲防水災起見、前曾令由水利局召集市府建廳平漢粵漢兩路局、會商明年防水計劃、經決定由各機關劃分段落、造具計劃、由水局彙呈省府鑒核施行、已誌報端、茲悉漢市府建廳及水利局、刻已分別造具工程計劃、及工程經費、總共需款洋九百九十四萬九千一百九十三元二角六分、由水局彙呈省府鑒核、茲分錄如次、

▲漢口方面 由漢市府負担者、計自打扣巷至水廠、沿河新築堤岸、需洋二百七十六萬九千七百九十二元、自打扣巷至日租界沿江加築鐵筋水泥三合土防水堤、需洋一十四萬五千零二十元、自日租界至美孚油棧沿江有堤部份加築紅石堤岸、需洋二十六萬六千三百八十八元、上項無堤部份及油棧至鐵路邊土堤、需洋二十九萬三千七百九十二元六角二分、水廠上橫路加高加寬、需洋一十一萬三千七百零五元二角、共需洋三百五十萬五千三百三十八元九角五分、

▲武昌方面 由建設担負者、計修築自望山門至武太閘沿河堤路、需洋七十萬零八千九百八十三元五角、自萬年閘至堤口沿江馬路、需洋三十四萬二千四百七十一元、自大堤口至下新河及漢陽門至望山門江岸馬路、需洋一百八十六萬九千一百二十五元一角六分、共需洋二百九十一萬九千五百七十九元六角六分、

▲漢陽方面 由水局建廳會同勘測、擬定計劃預算、計自赫山嘴至武聖廟、需洋七萬七千零一十元、自武聖廟晴川閘、需洋一百零一萬二千五百元、自晴川閘至文星碼頭、需洋四萬〇五百元、自文星碼頭至縣河橋、需洋一十七萬二千八百元、自縣河橋至攔江大堤水室、需洋四千一百五十八元、共需洋一百三十萬〇六千九百六十八元、

▲武漢各堤 由水利局負担計畫者、計武豐堤需洋七十一萬九千七百七十元、武金堤需洋七十二萬零六百七十五元八角四分、張公堤需洋七十六萬六千八百六十元零七角五分、共需洋二百二十萬零七千三百零六元六角八分、

皖北淮堤開工
募足民伕五千

蚌埠通訊、國府救濟水災委員會工賑處第十二區工賑局、在蚌埠成立以來、籌備築堤工作、已大致完竣、劃定懷遠渦河口至鳳陽西門渡淮河堤爲第一段、長凡六十里、聘羅振球爲段工程師、於本日（十五）晨七時、在河北小蚌埠以西、實行開工、屆時局長汪胡楨、及工程師雷鴻基等到場扶鋤破土、記者以修築淮堤事關工賑、特於上午渡河前往觀察、見原有堤埸、因迭次被水冲激潰破不堪、現在開始修築路線爲第一段、民伕僅一百五十名、分爲六排、每排二十五人、各設排頭一人、分排工作、先就低窪之處、修塡道路、然後按椿培築、然擬做土方、多在麥田以內、黃苗須受損害、但爲修隄防洪計、有徵收土地之權、絕不能顧及區區麥苗也、據雷工程師云、今爲開工之第一日、備募民夫一百五十人、爲分團修築計、擬於十日內募足民夫五千名、專修第一段、其他各段、繼續招募、分別修築、堤之上面、寬三公尺、距河身之裏面、坡度爲一與三之比、外面坡度、上爲一與二之比、下爲一與五之比、故築戒時、高厚寬周、雖遇極大之洪水、亦不能遭過或冲毀、但被徵地之農民、希望沿淮各縣政府、加以開導或設法調劑、以免發生阻礙云云、聞修隄民伕之領賑辦法、係先領麥麵、然後作工、每日由監工員點名管理云、

衛生事業
▲衛生署報告

（中央社）衛生署昨（十五）日派胡定芬、在中央廣播電台報告衛生事業消息、茲誌其原詞如下、

關於國內各地衛生事業消息、凡我各界民衆當均樂知之、惟過去殊無相當機關、可以發展、每引爲憾事、茲由敝署衛生教育組編輯此項新聞、每二星期在中央廣播電台報告一次、茲將第一次衛生事業消息、報告於后、

（一）、國民政府救濟水災委員會衛生防疫組在左列各災區、辦理衛生防疫事宜、一、武漢災區、設駐鄂辦事處及武昌分處、辦理漢口武昌漢陽赫山以及黃崗黃陂武穴雲夢樊口新堤等被災各縣衛生防疫工作、處長由衛生防疫組副主任金寶善兼任、十一月中旬由黃子方博士接辦、分處主任由中央防疫處技正余濬担任、十月由協和醫院副院長方頤積接辦、十一月由協和醫院院長王錫熾接辦、二、江北災縣設衛生工作隊、辦理東台興化鹽城高郵寶應如皋江都等處衛生防疫工作、隊長由衛生署科長王祖祥擔任、三、九江災區設衛生工作隊隊長、由衛生署技正錢建初担任、四、南京設衛生工作隊、隊長由旬京市衛生局長梅貽琳担任、五、上海設衛生工作隊隊長、由上海衛生局長胡鴻基担任、六、蕪湖設衛生工作隊、託由蕪湖醫院院長包讓主持、七、湖南設巡週診療隊、主任醫師潘泰階、八、南京臨時舟車檢疫所、所長由衛生署技正蔡鴻担任、九、武漢臨時舟車檢疫所、所長由海港檢疫管理處檢疫官胡鈞和担任、各處要重人員均由衛生署及中央衛生設施實驗處籌備處暨各省市衛生醫事機關人員調往担任工作、自開始以來、業巳三月有餘、現仍繼續辦理、除上述各處外、尙有記災區地方醫療機關辦理、而由衛生防疫組發給疫苗痘苗規甯及其他防疫藥品者、有下列諸處、安慶、廬州、臨淮、固鎭、穎上、鳳陽、懷遠、鳳台、南陽、鄧縣、唐侯、汝南、潞河、遂平、信陽、駐馬店、臨穎、許昌、開封、常德、長沙、益陽、岳州、二、本年十月間行政院明令派衛生署劉署長正式籌備中央衛生設施實驗處、現又由院令規定該處隸屬於全國經濟委員會、其性質爲一辦理國民衛生之技術機關、又經濟委員會卜所設衛生專門委員會、亦經於本年十一月杪組織成立、以劉瑞恆李書華張嘉璣牛惠生顏福慶宋梧生方擎等七人爲委員、三、山西陝西發生鼠疫、衛生署派專員業墨萬德生、陸滌寰戰錦豁等會同東北防疫處所派之醫師王以鎭馬養駛馳往調查、並設法防止、現集墨專員業巳返署、據報告山陝一帶、自去年春間以來、先發生腺疫、該症在臨縣輿縣保德等縣、幾每年有之、此次經努力防止、業巳消減、繼之而起者、爲肺疫、流行於陝北之新縣及綏德縣義合鎭東鄉等處、十一月梢在義合鎭一處、患此症而死者、達四十七八、經努力防治、巳衛消減、防疫工作、現巳告一段落、四、國聯衛生部瘧疾專家裘格博士（Dr. Ciuca）偕同本署科長姚永政及北平協和寄生學教授許雨階諸君南出發赴京蘇暨安誠九江處昌漢口長沙開封濟南等須實地讀查瘧疾、爲時約衛一個月半左右、五、由研生署先後派赴南外考察者究衛生、本年月巳返國潛、有下列諸同志、陳志部技士、去年九月由衛生教派往美國專門研究衛生於育、本年並赴歐考察、達本年十一月返國、周文署技正、本年四月由衛生等派往德法意瑞南斯拉夫並國考察瘧疾樸滅辦法、十參觀公共衛生事業、於師一月中返國、李元白醫在、於十六年九月出國、究法德英尤波伊西等國研月徵生物學、於本年十一施返國、現任中央衛生設師實驗處籌備員楊傑俊醫考、於本年四月派赴歐洲國察助產教育、十一月返務担任第一助產學校教特、許士駐技士、在德國研萊斯頓衛生陳列館專門、究衛生樸型及展覽技術任於本年八月返國、六現醫派赴國外研究考察衛生章學者有下列諸同志、朱國廣技士、本年八月赴美世研究公衆衛生教育、王國偉技士、本年八月赴美生研究公共衛生及工業衛赴、倪究源醫師本年八月源美研潁鄉村衛生、姚潯究醫師、本年八月赴美研、鄉村衛生、及公共衛生赴翁之龍醫師、本年六月宣歐研究醫院管理法、李究果醫師生年八月赴歐研本工業衛本、楊玉階醫師生年十月赴美研究公共衛、

美參院外委會
重要外交決議案
要求國務卿將有關中日文件送交審閱

十六日華盛頓電　美國參議院外交委員會今日有極重要之外交議決案、該委員會今日開會、由伊達何共和黨議員波拉氏主席、全體一致通過加利福尼亞共和黨議員約翰生之提議、令國務卿史汀生將關於中日滿洲問題國務院所有一切案卷、呈交參議院、以備審查、美參院外交委員會、並決定耶穌誕節及新年假後、國會重開時、由該會提出討論案、以備參院公開討論、其討論案中、並有關乎美國加入海牙永久法庭之一案、波拉氏今日當衆宣布、彼將繼續努力與蘇俄恢復邦交、據稱欲求世界經濟之入於軌道、非由解決俄國問題入手不可、即以商業一端而論、美俄邦交已大可恢復、更不必言其他矣、至於約翰生原有提案、係請國務院將所有與中國日本及國聯等交換之一切公文自中日爭端發生時始彙交參院審查、俾知美國政府對於凱洛格白里安和平條約及華府會議九國公約廢止戰爭之條文上、已經採取何種步驟云、（國民）

戰債問題大辯論
美國會中之舌戰

十六日華盛頓電　美國第七十二屆國會今日開始舌戰、財政次長米爾斯出席參院財政委員會、直率宣稱、胡佛總統之政府、實反對戰債之取銷、於是遂引起熱烈之辯論、反對與擁護胡氏者各執一辭、同時衆院銀行金融委員會主席共和黨議員麥克登氏、復抨擊胡佛總統、謂胡與財政部人員一方面公然宣布反對戰債之取銷、一方面又秘密與債務國合作、以圖減少戰債總額、胡佛總統襄助停付戰債、實違背其就職誓言云、共和黨衆議員特萊特威等則力斥麥氏發言失當、至停付戰債之舉、雖終可由議會追認、但目下尚未出此、星期二日外國欠美之債額、到期應付者、共有美金一萬二千五百萬元、美國務部與財政部因預有成約、未向收取、胡佛總統現已請國會准將停付期內應還美國之款、分十年付清、自一九三三年七月三十一日起開始償還、（國民）

十七日倫敦電　華盛頓責任方面以為召集國際會議同時討論補償及戰債兩種問題、美國參加之成分甚少、緣胡佛總統屢次宣言補償與戰債截然為兩事、設如歐洲所推測、此項會議果被召集、則美國不過派一正式觀察員前往參加而已（哈瓦斯）

又電　英國政府已於日昨將該政府對補償及戰債問題之見地通知法國駐英大使佛羅里由氏、而英國駐法大使泰爾氏亦於今晨以備忘錄送達法外交部、措詞極為謙和、其內容關係英國在德國短期投資、謂問題之全部須俟巴塞爾委員會工作完竣之後、始能研究、對於商業債務、未加優先名目、至於補償問題、則無甚精確之說明、但備忘錄謂關於無條件部分之優先問題、從未明白規定備忘錄亦未表示可以從長磋商之意（哈瓦斯）

十七日巴黎電　法國前次英備忘錄、否認德國商債有優先償還權、英國發表覆法國、極言負英商債之重要、但在巴塞勒調查德國財力委員會提出報告之前、不欲詳加討論、至賠款大會開會地點、現正在商榷中雖曾提及以海牙為便、但尚未定議、（路透）

英報稱政府擬暫時
停止海軍建築程序
時期以明春軍縮大會而決定　當局已否認此說

十七日倫敦電　每日譯報今晨稱、英政府現考慮停止英國海軍建築程序進行事、除應付潛艇之軍艦外、擬一律停造、內閣小股委員會現正討論此問題、如決定停造、亦屬暫時、須視明年二月軍縮大會之進行而定、英國若暫停造艦、則出席軍縮會議之英代表有堅強工具、以催促歐洲海陸軍軍備縮減、設此會議結果美滿、則英國之暫時停造、可改為長期停造、再英國造艦程序如果停辦、則不獨在軍縮會議可發生效力、即可節省英金數百萬鎊、聞財政大臣張伯倫甚贊助此議云、查去年三月所公佈之造艦程序、其須於二月間開工者、為七千噸之鐵甲巡艦兩艘、五千噸鐵甲巡艦一艘、驅逐艦隊司導艦一艘、驅逐艦八艘、潛兵艇四艘、炮艦一艘、又輔助艦兩艘、（路透）

十七日倫敦電　英工黨機關報倫敦每日紀事報稱、英政府現正考慮暫停一九三一年海軍造艦程序、惟潛艇則照常建造至造艦停止之久暫將視明年世界軍縮大會結果以為斷、該報此訊雖猶未經官廳證實、但據稱係得自可靠方面、因暫停造艦程序後、將大有裨於預算問題之解決、並可鼓勵減縮大會、使獲得美滿結果云、

十七日倫敦電　每日譯報今晨所載海軍消息、當局已加以切實否認、且為幻談內閣迄今僅能涉及軍縮問題之端倪、軍縮固為內閣小股委員會討論各問題之一、但聞即其計划之大綱、猶未製成也（路透）

慶祝耶誕新方法
電話互祝及電傳肖影

十七日倫敦電　耶誕節將居、向例親友間多互易祝詞、在遠地者、或郵寄、或電傳、但今已成為舊式矣、蓋今日祇須手舉電話聽筒、瞬息間即可與駛於七大洋之船中親友互易祝詞、更可以本人或全家之肖影、手書祝詞於下、整個由電線上傳與奧丹德意挪威瑞典之友人、每七百哩需時不足二十分鐘、倫敦郵局豫料本年電傳肖影者必極盛云、（路透）

日樞密院通過
鈔票停止兌換案
日皇親自出席會議

十七日東京電　停止鈔票兌現之諭旨、現已發表、立即發生效力、聞首相犬養毅聲稱、如國會不追認此項諭旨、則渠將解散國會、重行選舉、內閣今日又討論預算案、現不及完全改造前內閣所定之下屆年度預算、故決定採用其大綱、而加以修正、最重要之修正、將與保存拓殖省及取銷稅率改良提議兩事有關、（路透）

十七日東京電　樞密院委員會昨日決定停止金兌換案、今日下午一時開正式會議提交本案緊急詔令案、屆時樞府倉富平沼正副議長以下各顧官、政府犬養首相各國務大臣均出席、最後日皇親臨會場、倉富議長宣告開會、審議提案結果、全體一致通過原案（日聯）

十七日東京電　本日樞密院會議可決停止銀行券兌換金貨之件、以官報號外勅令第二九一號公布之、其全文如左、

日本銀行除經大藏大臣許可外、不得施行兌換銀行券之金貨兌換、朝鮮銀行除經大藏大臣許可外、不得為朝鮮銀行券之金貨兌換、台灣銀行除經大藏大臣之許可外、不得為台灣銀行券之金貨兌換、附則、本令從公布之日起實行之、（日聯）

改選後之
瑞士行政委員會
摩達仍被舉為大總統

十七日瑞士熊城電　本日瑞士聯邦議會改選聯邦中央行政委員會、計委員七人任期四年、摩達氏被選為瑞士大總統兼任政治部部長、摩達氏任聯邦總統、此為第四次、其繼續充任聯邦委員已屆二十週年、本日即其紀念日、熊城居民屬於德新邦處（因摩達氏生於該處）籍者、本日舉行盛會、以資慶祝（哈瓦斯）

雅片問題新建議
實現盤谷會議決議案

十六日日內瓦電　暹羅國京城鴉片會議閉幕後、國聯會公佈一新協定、用以補充一九二五年日內瓦鴉片協定、并公佈一最終文件、內附有各種建議案、協定文如次、㈠第一條關於國營鴉片零售問題、規定鴉片之零售及批發、祇准在政府所設之分銷所為之、倘政府因某種情形不能自行設立分銷所、則祇准受政府監督之分銷所、並由政府派定之人員為之、此項人員不得從中抽收佣項手續費、㈡第二條規定、禁止未滿二十一歲之人吸食鴉片、或進鴉片烟館、一九二五年日內瓦協定中所稱未成年人之意義、因以確定、第二條並規定締約各國應訂立嚴刑、對引誘未成年人吸食鴉片者、加以懲治、所謂嚴刑包括監禁在內、㈢第三條、規定已經製造之鴉片、祇能以現款交易在習慣上已有此例、締結各國應以法律根據給予此種習慣、㈣第四條准各國政府變通日內瓦協定第七條第一款、關於供人吸用之鴉片之規定、並允許國家製造廠將其所煮鴉片交付於公賣行、聽其在同一領土內各部份行銷、其最終文件內所附建議共十一項為實現盤谷會議目的之辦法、計㈠禁粟種植加以限制、㈡吸食鴉片執照及鴉片烟館售烟之限制、㈢吸食鴉片人之登記、㈣戒除烟癮方法、㈤監督吸食、暨用於禁烟之費用、每年作成報告提交國聯會、㈥加重私賣鴉片之刑法、㈦烟灰之監察、㈧各國政府互相合作、以取締於供人吸食之鴉片監督其用途、並禁止鴉片之私販、㈨吸食鴉片之治療方法、㈩鴉片問題在科學上之研究、關於供人吸食之鴉片問題、每年應造具報告送交國聯會、新協定及最終文件均以列席盤谷會議各國名義簽字、惟印度及暹羅代表團對於政府分銷所出賣製成鴉片之條文、有所保留、而日本代表團關於建議中所開應以嚴刑、對於鼓勵私販或預備私販之人加以懲治各節、均聲明保留、盤谷會議又通過關於私販鴉片之宣言文一件、（哈瓦斯）

羅王弟變心
▼貴族究竟靠不住

十七日羅京電　羅馬尼亞王弟尼古拉親王與某律師休婦結婚事、近二星期內歐陸各報紀載不已、今日據此間所傳之消息觀之、此事已倏起變化、按羅王曾函致乃弟尼古拉勒令離異、否則將取銷其所享王族權利、及一切軍銜、尼古拉獲稱、當願敝屣虛榮、而與愛人度其清苦之生活、一時傳為美談、人多羨為多情、不意尼古拉今忽允與其愛人離異、聞尼古會晤乃兄加羅王、加羅允復其陸軍總監職、至尼古拉突然變志聞多由其母規勸所致云、

美國共和黨
明年全國大會

十六日華盛頓電　共和黨全國委員會今日假定議決、於明年六月十四日在芝加哥召集一九三二年共和黨全國大會、推舉明年十一月間正副總統選舉之候選人、（國民）

非難與懷疑

乃為一箇新思潮或一種新發明

在發現之初所不能避免者

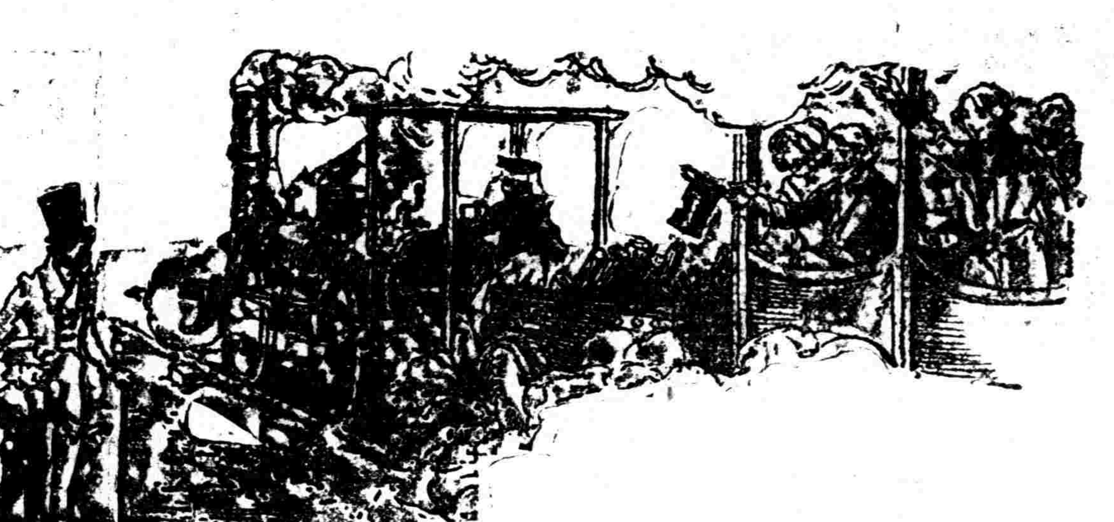

火車為交通之利器文明之功臣夫人而知之矣當其初入法蘭西也法人對之惶駭以致懷疑而不敢用後經提倡者羅致一班伶人乘其坐車中招搖過市見者驚異而車中人談笑自若引為無上快樂自是而後火車在法遂為人利用而稱便矣

投資事業　乃近代產物若利用積蓄所得以獲取投資之利益　其事乃至最近數年中始稍稍有行之者

然而大多數男女對於投資事業　固猶懷疑不前此其人之人生觀常處於被動地位其生活乏相當之事業而不能趨於繁榮其中原因雖不止一端要亦因其昧於投資之利益不能在其積蓄上謀取相當之孳息有以致之現在上海電力公司所發行之優先股票已為　閣下在投資問題上謀得穩健之解決

閣下當知以規銀約計九百五十五兩之數投資於上海電力公司優先股票　則每年可坐得規銀六拾兩之孳息此項孳息即為該股票之股利係分四季支付其支付日期乃在每年元月四月七月十月之第一日

為閣下積蓄之安全與孳息計請速投資於

上海電力公司優先股票

每股售價規銀九拾五兩五錢外加應付未付之股利

每股實際利益在週息六厘又四分之一以上

購股辦法

股票可用現金及分期付款兩種辦法購買分期付款辦法即認購時每股付銀拾兩嗣後每股每月續付銀拾兩

上海電力公司台鑒逕啟者

□請即派員前來以便面詢購股詳情

□鄙人欲認購　貴公司六兩優先股票　股需銀幾何請即開具帳單詳為示知

□鄙人欲按照分期付款購股辦法認購　貴公司六兩優先股票　股前繳每股付銀拾兩嗣後每月每股續付銀拾兩迨至全部股價付清為止

此請

公安

姓名

住址

年　月　日

購股地點

股票可在南京路九十五號「江西路轉角處」本公司總行二樓或各處本公司樣子間購買或為便利起見可填具本公司所備之認股書交由本公司職員轉購

▷請於所欲之事件內□加一X符號填寫寄下◁

英西借款
現在談判中

十七日瑪德里電　聞英倫銀行之代表刻在西班牙京城討論英國借款西幣（二萬萬鑄斯時）一事此項借款如果告成、當可有增進英西間商務關係之效力因西班牙商行可減少覓取英幣之困難也、（路透）

俄羅斯
中央執委會
女委員頗多

十六日莫斯科電　蘇維埃聯邦中央執行委員會第二屆會議今在此間開會、出席委員四百人、內婦女頗多、各地代表合前俄皇跳舞廳中靜聆加里甯宣布開會辭、按俄羅斯聯邦僅為蘇維埃合衆國之一部份、但其面積佔全境百分之九十、戶口總額三分之二以上、至合衆國之中央執行委員會將俟此會閉幕後召集、按中執行委員會之職權、頗似國會、係核議各立法案件云、（國民）

日本明年度預算
高橋藏相提出閣議決定

十七日東京電　大藏省昨日由掘切政務次官黑田次官以下、開首腦部會議、協議來年度豫算之結果、大體意見、一致如下、本日經高橋藏相決裁、提出閣議、

▲歲入之部

一、時日關係上、歲入估計不變、

一、三千萬元之增稅案、九百萬元之關稅提高案均中止、

一、歲入缺陷由增發公債及中止編入減債基金填補之、

▲歲出之部

一、前內閣之行財政整理、大體蹈襲之、

一、拓務省復活豫算務必計入本豫算、

一、內閣政策上務必計入來年度預算者、為追加預算而要求之

一、貨幣交換之差損金五千萬元、計入預算中、

照此新內閣之來年度預算總額在十五億圓日金以上云、（電通）

十七日東京電　本日臨時閣議決定明年預算編成方針如左、昭和七年度預算編成之件

在目前、不及將前內閣所決定之預算概算大加改變、故不得已昭和七年度之預算、大體依照前內閣所決定之概算、惟下列諸點、須經閣議決定、

一、行政財政整理大體繼續行之、

一、拓務省仍存置、惟其預算及人員加以相當之整理、

一、設置印刷需品局將來再研究、

一、俸給恩給及其他諸給與及官吏減俸等、以暫時的性質繼續行之、

一、在國外服務者之俸給、當考慮匯兌市價之變動、

一、在殖民地服務者之俸給須再酌減、

一、實行恩給根本的改正案、

一、因官吏減俸係臨時辦法、故以減俸為理由之恩給法另定之、

一、不實行軍人恩給額之改正、

一、文官以減俸時之俸給額為標準、決定恩給額、

一、前內閣所擬之失業救濟事業列入追加預算、

一、停止減債基金編入之一部分、

一、關於新規定政策之預算、於追加預算中審議之、

一、停止前內閣之稅制整理內國稅關稅之增徵、

十七日東京電　東京證券交易所星期一日因重施金禁令停市、今日已決定明日重行交易、預料他處停市之證券交易所、明日將一律重作交易、廢止金本位之勅令發表在即、預料財政狀況下星期內可稍安定、新政府已接受前內閣所製之一九三二年預算案、略有修正、該案將於今日由藏相提交閣議、議會已定明十二月二十五日召集、預料屆時對於金禁令及廢金本位二事、必有一番爭論也、

西園寺患病

十七日東京電　西園寺公十五日來感冒風寒、在興津靜養、因年齡太高、近親頗為憂慮、（電通）

倫敦晨報
抨擊共產黨
謂此並非政黨

十七日倫敦電　自一千九百二十九年英俄兩國恢復外交關係以來、共產黨在英國活動情形、經晨報加以敘述、於以見英國及其屬地備受極度宣傳之攻擊、而共產黨機關收受津貼、較之往昔為尤甚、亦可由此見之、但英俄恢復外交關係、由於蘇俄政府發出正式諾言、承認不作任何宣傳、晨報於此乃在社論中、發表意見云、吾人以共產黨主義並非一政黨、而為一秘密社會、其目的不在結合民衆、而在取獲首領地位、故對於共產黨之威嚇、乃竟視為認真、至以兩國商務而論、英國毫未受益、其在總結上折閱實甚、未便任其繼續下去云云（哈瓦斯）

巴黎
失業者示威
要求獲得工作

十六日巴黎電　今晨失業工人約二千名、聞巴黎郊外殖民地展覽會房屋有開始拆毀之說、結隊前往、冀獲工作、抵展覽會大門時、始悉拆毀工程將於數日後舉行、乃聚集欄前示威、在場警察幾不克維持秩序、幸援警馳至、示威運動得以不至擴大、（哈瓦斯）

日明年失業者
將及六十萬
日傭勞工廿七萬

世界新聞社云、據日內務省調查、日本經濟界之不振、最近益加深刻、失業者數增加甚夥、如八月間全國推定失業者、合計各階級實及四十一萬八千五百九十六人、較諸前年九月社會局開始調查時之失業者二十六萬八千五百九十人、約增十五萬人、且本年度發行二千餘萬元之失業公債及巨額地方債、努力防止救濟、較諸去年八月尚增三萬二千餘人、就其日傭勞工之失業者計十五萬八千八百五十人、僅三年左右、增六萬二千五百人、預料明年度、最小限度不下二十六萬九千九百十五人（較去年同期增六萬二千人）如日傭勞工以外之失業者亦同樣增加、則全體之失業者、恐將及六十萬人云、

印度與緬甸
英國方針相同

十六日倫敦電　在倫敦舉行之緬甸圓桌會議、上星期集議時、有緬甸代表若干人指印度事務大臣霍爾所發言論含有緬甸如與印度分離、則其所有憲法、將不似印度憲法為優之意、故大為不滿、本星期中有代表三人脫離大會表示不再參加討論之決心、印度大臣霍爾為銷釋誤會計、今日聲明此議之目的、在製定有負責的中央政府之憲法云、而英代表洛錫安亦聲明英首相在印度圓桌會議所發關於自治制度之宣言、亦適用於緬甸云、衆聞此言、認為滿意、（路透）

日衆院
各派之分野
民政黨佔多數

十七日東京電　安達前內相以下民政黨脫黨組織之手續、因之衆議院之各派分野如下、

民政黨	二五一名
政友會	一七一名
第一休憩室	二八名
內安達派	一〇名
國民同志會	六名
革新黨	三名
無產各派	五名
純無所屬	四名
缺員	一六名
合計	四六六名

世界銀價
升漲之原因

十六日柏林電　近日世界市場上銀價升漲、其原因端在投機家之操縱、而最近發生之若干事變又足以助長投機、德國財政界方面以為日圓跌價、足以鼓勵中國銀業投機家、使之售出日圓、而購入白銀、此種操縱、當四年前日幣穩定時、亦曾發生、此次不過舊劇重演、特其方向不同、緣四年前之投機係購進日圓、而拋售白銀、此乃又其道而行之、年來銀價之跌、即發端於四年前之[illegible]（哈瓦斯）

全世界
回教徒大會
閉幕前之決議

十七日耶路撒冷電　全世界回教大會在此開會十日、現已閉幕、此次會議、回教團結方面大有進步、各方代表已銷釋教儀上細微之異見、而顧全伊斯蘭（即回教）之較大之利益、故能議定精密之程序、由各地回教中心點之代表參加之執行委員會、依以實施、大會議決合設一伊斯蘭大學、並將從事編纂一阿刺伯文字典、藉作伊斯蘭復興之基石、此外又組織積極宣傳教義之運動、內有仿照基督教青年會之規模、創設習會世界之回教機關一項（路透）

埃及國民黨
反對現內閣
要求恢復憲法

十六日開羅電　埃及本屆國會即將開始、國民黨發表宣言書、猛烈攻擊現內閣、並要求恢復埃及憲法、[illegible]

軍政部最近施政概況

祕書張九如在中央電台報告

中央社、軍政部今（十六）日派祕書張九如、至中央廣播無線電台報告、最近施政概況、茲誌其詞如下、軍政部最近的施政情況、分作兵工航空軍需三方報告如下、

甲、兵工方面

一、我國槍炮之現狀及其革新計畫　我國所用槍炮種類龐雜、式樣陳舊、使用補充、均極困難、實有革新劃一之必要、茲就各槍炮分別考查、認請其缺點、以定革新之標準、除事實上尚難手以變更者外、務採用式樣最新、射程較大、且於我國防及實地情形合宜者、同時就日本所用槍炮、作一比較、庶於國防上多一層實用之效、至所擬採用之槍炮、均經明白指出、實際亦有已經採購爲國軍所使用者、如經全部確定、則以後之補充當易爲力矣、

二、探照燈及聽音機之研究　探照燈及聽音機爲現代戰爭中防空最重要之機械、嘗諸人之耳目、最屬確切、蓋飛機之來襲、若在白晝、猶可目見、便高射砲隊知所準備、以行射擊、然對於敵人城市倉庫、要塞等之襲擊、現已一律在晚間、以該地之燈光爲目標、施以攻擊、歐戰中、倫敦城因齊柏林飛船之夜襲、幾於不敢舉火、其威力可見一斑、於是發明聽音機於敵機之發動機聲音在一萬七千米突外、即可感到、可隨時使探照燈及高射炮準備動作、聽音機不特能知敵飛機之來襲、并可判定其種類、及其高低角度、飛行度率、自動與探海燈高射砲聯絡、並應用修正器及測算器、以修正測定之錯誤、故飛機一經發見、高射炮及探照燈即自動始終追隨、卒至將其擊落、或驅逐出境爲止、此聽音機之所以爲防空上之大發明也、至防空用探照燈之反射鏡、其直徑現率、在三六寸至六十寸之間、以六十寸爲最佳、射距達九千五百公尺、與普通用之小號者不同、我國科學不發達、航空知識尚未普通、對於防空之高射炮、尚未開始研究、追論及此、本部兵工署爲研究改良兵器之主要機關、自應亟加研究、以固國防、

三、試放歐立根二公分機關砲　本部兵工署、近由德購到歐立根二公分機關砲九尊、特於十一月初、在青龍山實地試放、預定每尊射擊實心發光彈十發、爆炸彈十發、單發連發各半數、遇有疑難時、則酌量減少或增多、計第一日試放四尊、第二日試放五尊、其結果均不能得完美之連發、故於第三日、查其原因、係卡殼彈匣不良、有以致之、即根據前兩日試射所得經驗、將本部兵工署所存是項炮用彈匣、試行改造、仍取一尊、試放結果、異常優良、共放炮彈四十七發、因卡殼而停發者祇一次、因火帽而停發者亦一次、其餘皆射發無阻、關於彈膛漲大試驗、以製造彈膛安位不易、既用度量銅殼尺寸法、結果雖稍有差異、但無大礙、高射時、炮架亦尚安定、現擬將該炮彈匣、悉數改良、俾便實用、一面添備高射瞄準器、以應要需、

四、檢驗滬造三十節機關槍　上海兵工廠、在最近期內、造成三十節機關槍七十一架、本部兵工署爲精密起見、派員赴廠切實檢驗、一一射擊試驗、每架試放彈數五百發、除間有因鈎不到、子彈或因彈帶捲邊、及子彈不發火等、未能連放外、大多數均能連發、二、機件試驗、該廠審檢機槍成品、祇以連發無阻爲合格、於射擊後、各機件尚未予嚴密、檢查、故所有樣版、如表尺及機心中槽等、尚付缺如、槍膛樣板、亦僅有七・九公厘與七九・一公厘兩種、而使用已久、難稱準確、又機心與節套間距離、祇用卡尺量、但卡尺兩規、甚短、所得尺寸、亦嫌不甚準確、若能多製樣板機件、當較精良、業分該廠遵辦、

五、籌設陸軍工藝學校　我國兵工教育、尚無養成初級人才之機關、而軍隊中之技工教育、亦以無技術幹部之指導、久未舉辦、故管理兵器之職、不得不採用普通人員、修理軍械、概委諸民間工匠、既無專門知識、復無相當技藝、欲其管理盡善、修理適宜、實有未能、歷年以來、新式兵器使用不及數年、即行廢棄、損失之鉅、不言可喻、本部兵工署有鑒於此、特籌設陸軍工藝學校一所、其目的在造就初級技術之幹部、並普及陸軍技術之教育、暫定學額爲一百名、由各軍隊機關及民間考取之、投考資格、定爲初中畢業、年齡爲十八歲至二十三歲、學級分有普通科與高等科、普通科分爲火工槍工（鍛工）機工電工木工（鞍工在內）課程分爲普通學科軍事學科實習作業、其細目另定之、各科均限兩年畢業、但高等科候普通科一二期學生、畢業後再辦、

六、編國軍最適用的火炮之論文　歐戰以來、各國對於火炮之研究、不遺餘力、而士乃德博福斯維卡士等各名廠、尤鈎心鬥角、精益求精、各種火炮、皆有最進步之式樣、其貢獻於其國家與世界者、良非淺鮮、茲將世界各國野戰用新式火砲、分類編表、又各現代最著列一以示世界火砲之現狀、（表從略）、我國火炮、極其龐雜、類皆舊式、威力微薄、茲將我國現有野戰用自造與外來之各種火炮編成一表、披閱一過、我國火炮紛歧龐雜之情狀、即可明瞭、（表從略）我國採用新兵器時、應注意之事項、一、多方搜集材料、研究比較並就實物試驗考慮、而採其最優秀者、三、我國馬匹弱小、其挽曳馱載之力、遠不及外洋者、採用新炮時、極須顧慮、四、外國一馬之平均挽曳抵抗力、爲四十公斤左右、野戰車輪之抵抗力係數、在需要路外運動時爲七分之一、（乾燥自然地爲十分之一、不良道路爲十二分之一、普通道路爲三十分之一、良好道路爲五十分之一）、故三駢之挽曳、全重爲一千七百公斤（40×7×9=1980公斤）故三駢之挽曳全重爲一千五百公斤左右、本可用六馬挽曳、但在我國以六馬牽引全重一千二百四十三公斤之克式野砲、已感困難、每用八馬挽曳、五、現代山炮、全重爲八百公斤左右、如博福斯駄炮、可分解配或九十四至一百二十四公斤之八部、分用八馬駄載、合共駄鞍轡套重之四十四公斤、則每匹之駄載重量、爲一百三十四至一百六十四公斤、我國馬匹弱小、不能勝此重負、其駄載重量、以不超過一百公斤爲宜、六、射程與運動性、頗難兩全、在我國現在情況之下、甯稍犧牲射程、而求運動性較大者、七、應用下之情形、斟酌緩急、先就需要最急而又最多者從速決定式樣、籌備製造、如七五野戰炮、是需要較緩而數目不多者、或向外購買亦可、八、各種火炮之式樣不宜太雜、其主要部份（如炮門制退復進機）在可能範圍內、務宜統一、俾製造容易、使用便利、根據以上各點、擬定各火炮之式樣、即步兵平射炮爲四五公厘左右者、步兵曲射炮爲精密之輕迫擊砲、山炮爲七五輕便山炮、野炮爲新式七五山炮、輕榴彈炮爲十公分半山地輕榴彈炮、野戰重砲爲遼甯廠擬造之十九年式十公分半加農砲及、其十九年式十五公分榴彈炮、高射炮爲五公分高射炮、

（乙）航空方面

一、擬具京新航線計畫　新疆位於西北邊陲、交通極感困難、加之漢滿回蒙雜居於內、英俄強鄰逼處於外、形勢極關重要、本年八月、其匪馬仲英在肅州一帶率衆肇亂、迭經金主席電請中央派遣飛機赴新協剿、比因由京入新、沿途航站尚未設置、飛機入新一時難辦到、當由本部航空署詳爲計畫、擬具由綏遠經甘州西出星星峽過哈密而至迪化、此辦法呈奉總司令部提交陸軍整理會議討論、決議由航空署先行考查、由首都至新疆飛行路線及設站計畫再行核辦等因、本部航空署以新疆形勢日趨緊要、京新航線勢在必辦、故早將飛機由首都入新、暨設置永久航線計畫、詳爲擬訂、以便實施、

二、整理各隊舊有飛機　各隊飛機、歷年經戰工作太久、間有廢舊、最近經本部航空署將新機分發各隊後、將各隊舊機統令繳署、分交上海首都南湖各廠加以修洗、以增效率、

三、增購飛機備用材料　本部航空署所屬材料、總分各庫、業經先後成立、所儲材料、專供各隊廠平日陸續領用、現因所存不多、加之新購驅逐戰鬥各式飛機、均將陸續到署、對於新舊各機補充應用之材料、均須通盤籌劃、預計補充、現經責成主管科詳細計算、

四、補充航空炸彈及槍彈　查航空各隊分任剿赤討逆工作、所需炸彈種類數量甚夥、其中以五十公斤者效用最大、十八公斤者以現在飛機情形計算、月約需一萬枚左右、已會商兵工署飭各廠加工趕造、以資接濟、而充軍實、此外空軍射擊需用機槍子彈尤夥、是項子彈購存無多、擬續購機槍子彈、專供各隊作戰之用、

丙、軍需方面

（一）規定追繳餘款公款及補發積欠辦法　查各部隊機關餘存款項及應繳公款、多延遲不繳、以致會計難於整理、亟應規定追繳餘款辦法、令飭遵守、倘逾期不繳、即扣發經費、至各部隊機關經費、當月先以成數發給、俟造具計算書呈由本部核准後、即將欠數補發、倘審計部有再將計算書內剔除或核減時、仍應追繳、

（二）繼續擬訂各廠特別會計簿表格式　查各廠特別會計簿表格式、前經軍需署暨製呢廠製革廠被服廠指定專員妥慎審擬、惟各廠情況不同、恐仍未臻完備、應繼續擬訂、並應與兵工署共同訂定各兵工廠會計簿格式、以資遵守、

（三）增設製革工場並于各被服廠內增設皮件工廠　查軍用皮革爲數甚鉅、向因缺乏此項工廠、以致每遇需要、均係仰給於各外商行、不獨質料色澤、與乎制式、各不相同、且此項大宗企業、多爲外人經營、實堪痛心、本部有鑒及此、特將湖北製革廠接辦、改名本部製革廠南湖工場、以謀整一而塞漏卮、該場所產皮革、自應盡量供給軍用、茲擬於各被服廠內各增設一皮件工場、專任製造一切軍用皮件、

（四）軍需品倉庫之歸併及其擴充　查本部軍需品倉庫、在首都計有第二第三兩庫、同在一地而設有兩庫、於事權及管理上、均感不便、擬將兩庫合併爲一庫、名爲第二倉庫、又第三庫漢口分庫、因地點適中、交通便利、又接近第二被服廠、點收配發於時間運費、均甚經濟、加以擴充、名爲第三倉庫、

五、提高軍需學術　查軍需學校爲謀提高學術灌輸新知起見、擬聘外國教官、曾呈奉本部核准、添聘德國教官、已呈請總部延聘、務期早日聘到、開始講學、庶使需校學生智識進步、並查本部二十年度考選軍需留學事宜、曾經根據考選留學員生細則範圍、編定預算、呈准有案、茲爲速求實行起見、業經呈准由軍需學校在校學生中、（即第五期學生）考選六名、分派赴英法各國留學軍需、現擬續訂考選辦法、藉便實行、

六、研究營房用具之設備　全國各處營房用具之設備、向無確切之規定、不過籌備毫無依據、即給與亦無限制、影響經費、尤非淺鮮、業經令飭主管署司及有關係各機關、組織營房用具研究委員會、指定專員、從事研究、依據事實、厘訂章則、以便先事籌備、既資應用、復免虛糜、

蘇省執會十六次會

通過黨義教師通訊辦法

—各縣援馬捐款解到—

鎮江通訊　省執委會於昨日（十五日）舉行第十六次會議、出席者楊興勤周紹成馬飲冰黃宇人曹明煥顧子揚張公任、列席者藍渭濱陳康和謝澄宇鈕長耀段木貞邱有珍周補天、主席楊興勤、紀錄胡鑑達後紹祖、茲採錄重要議案如下、一、通過江蘇省執行委員會黨義教師通訊辦法、二、圈定吳中英張守一石民備爲常熟縣執行委員、石楙徵張柏稿爲候補執行委員、孫懷理爲監察委員、安蔚南爲候補監察委員、三、准松江縣候補執委王者五遞補爲該縣執行委員、

募款援馬

又該會前以黑省馬主席占山、孤軍抗日、忠勇可風、曾通令各縣黨部募款接濟、茲探悉已有東海等縣先解到捐款、共計三千六百餘元、特分誌如下、東海七百六十元一角五分、啓東一百元、丹陽一千三百二十六元九角八分小洋四百〇七角、宜興五百二十八元七角八分、金壇五百三十五元九角、武進一百三十七元、江浦八十七元、如皋八十元、民政廳轉一百元、該款聞即日匯發黑省云、

閩省指委會

一二三次會議

福州通信、十二月八日省指委會、開第一二三次會議、出席委員、陳聯芬、王儀晉、甘濤、詹調元、詹主席委員、行禮如儀後、議決要案多起、茲摘錄如左、一、馮委員兼組織部長濟安、在原籍病故、由會電唁馮委員家屬、並呈請中央撫恤、二、本會組織部長出缺、公推康委員紹周兼任、

京市黨部

▲第十區黨部　京市十區十一分部於十四日下午二時、在該分部辦公處、舉行第五屆執行委員第一次會議、出席者朱啓後、徐銳、方任延、列席王家齊、主席臨時推定朱啓後、陳昌時、行禮如儀、報告事項略、討論事項、一、本分部本屆執委工作、如何分配案、決議、互相投票、結果任延担任常務、朱啓後担任組訓、徐銳方担任宣傳、至三時半始散會云、又十區十二分部、於十四日下午三時、在該分部辦公處舉行第五屆執行委員第一次會議、出席祝惠芳、陸雲章、何霜梅、陳燮勛、臨時主席陳燮勛、行禮如儀、報告事項略、討論事項、一、本分部本屆執委工作如何分配案、決議、推祝惠芳担任常務、陸雲章担任組訓、何霜梅担任宣傳、二、本分部第三十七次黨員大會日期案、決議、定二十一日上午十時舉行云、又十區二分部、於十五日上午十時、在該分部辦事處、舉行第七屆執行委員第一次會議、分配工作如下、黎宗烈担任常務、陳志明担任組訓、蔡君幹担任宣傳云、

▲第四區黨部　京市四區黨部、昨日上午九時開第四十一次會議、出席者張佐基、李簡齋、列席章子京、許超、謝慕宗、主席張佐基、茲探錄重要決議如下、（一）決議、定十二月十七日上午十時、召集各區分部委員臨時緊急談話會、（二）決議、第六分部呈請函國府通令各地方政府、嚴禁奸商不得乘此抵制日貨時期、提高國貨售價、以利民生案、准予照轉、（餘略）

清江 請撥美麥助賑

清江浦通訊、本邑今夏洪水爲災、災情之重、爲近百年來所罕有、前雖經賑務分會暨各機關分電各方乞賑、惟撥來賑款亦屬杯水車薪、實不足以資救濟、現隆冬又屆、災民飢寒交迫、嗷嗷待哺、大有坐以待斃之勢、前日四鄉災民有數百人紛紛來城向淮泗賑放局請振、並要求該局主任李玉書爲淮陰災民代表迅向國府賑災委員會請求撥助美麥十餘萬石辦理工振事宜、李氏特應災民之請求、昨日已乘輪赴鎮向各處請願云、

揞去站木籠之奸商

清江通信、本邑民衆反日救國會、前日檢得紀家樓古永茂之鐘表店雙龍牌鐘四架、係日貨、昨日該店東方殿臣已出筆據願自動封存、昨日（九日）下午二時許反日會、函請公安局將看管之店東二人送會、加以站木籠之懲罰、該局遂將該店小開交會、詎於下午四時、該店東率領婦女數十人手持線香、頭戴黃表、赴劉藏兩商會常委家請予援助、復至大街鬧門口、將反日會所設置之木籠搗毀、並擁至街後、繼又蜂擁至縣黨部、將該店小開方縱濟硬行搶出、復又經大街、向總指揮部請願、五時五十分時、反日會招集各界開臨時緊急會議、此案如何解決、各方正在研究中云、

梁冠英由海州回清

清江通信、駐浦第二十五路總指揮梁冠英氏、於四全大會時晉京謁蔣主席、請示機宜後、即繞道浦徐轉赴海州檢閱劉團、於海防計劃、親授機宜、梁氏已於昨（九）日晨九時由海遄返總部云、

捐募振款辦粥廠

清江通信、本邑浦東粥廠主任倪嘉福、以本縣今歲災情奇重、刻屆隆冬災民嗷嗷待哺、除由紅十字會暨濟生分會發給棉衣以資禦寒外、而粥廠爲施食之所、急應早日施放、以資救濟、故特就赴京滬一帶、向各慈善團體募款、無如今年大水、幾遍全國、募款乞振之處、未能募得鉅款、幸由華洋義賑會及各處慨助款項、計共籌得一萬五千元、惟該廠施粥需有三萬元的款、方可開始施放、倪氏刻仍奔走於京滬鎮轉各地、向各慈善家再募二萬餘元購米云、

揚州 法院長蒞任

揚州通信、鎮江地方法院江都分院長陳達（四川人）、奉令他調、以許治新（叔平）繼任、現許已來揚十五到院、十六分謁各機關團體、藉聯情感、

蘇振會聘員辦冬振

揚州通信、江蘇水災義振會、以曹私香袁筱谷陳竹孫等辦理江都急振、頗著成效、現聘曹等、主持江都各振、十五代電江都縣府、轉知各區下所公安局、隨時協助、

兩縣長記過罰薪

揚州通信、綏靖督辦張之江、因民團幹部訓練所開學在即、曾經電令各縣、揀撥學員、攜槍來揚應試、查有東台縣長黃次山、無錫縣長陳傳德、藉辭推諉、特各記大過一次、罰薪一月、除咨省府查照、以示懲戒外、十六日分令各縣、限文到十日內補送、

嘉興 電匯援馬捐款

嘉興快信、本縣抗日救國會、前以馬占山孤軍抗日、忠勇可嘉、特發起募捐款、接濟餉糈、以資援助之忱、而促奮力殺敵、現該項募款、已告結束、計共募到洋九百二十元〇二角七分、十六日午後、由該會交中國銀行悉數電匯海倫馬占山將軍查收、並發電致慰、電文錄下、海倫馬主席占山將軍勛鑒、孤軍禦寇、爲國干城、仰企旌麾、奮躍局勝、敵愾枕戈有願、殺敵無從、爰先募集銀九百二十元〇二角七分、隨電匯奉、以充餉糈、藉犒從者、敬希查收見復、並頌揚我壯威、殲

省釋綁案嫌疑犯

嘉興通信、王江涇陶家六官家六歲男孩、於月初被綁後、當該管公安分局前往勘時、經事主指稱所僱工人陳阿四、均有嫌疑、因此將工人陳阿四、張小毛、顧阿二、王天德、顧小榮等拘解地方分院偵訊、經諭令交保、因無人交保、遂經同押、現悉日昨地方分院又經提訊之餘、以該工人等對於此案、訊無關係、故已一律釋、回復自由、

▼今天游藝一覽表▲

影戲院	戲名	主演	時間
新光	最後之愛	楊耐梅、宣景琳等	三時、五時半、九時一刻
巴黎	重見光明	伊麗紗蘭第	三時、五時半、七時半
奧迪安	幸福之路	却利羅傑、潘琪香儂	三時、五時半、九時一刻
九星	爵士歌王		三時、五時半、九時一刻
黃金	玉堂春	阮玲玉	三時、七時半、九時半
百星	牡丹花下		二時、四時一刻、七時、九時一刻
光華	茶花女	惱門塔文	三時、五時半、九時一刻
中央	女兒身（不幸生涯）		[illegible]
新中央	飛將軍		三時、五時半、九時一刻
恩派亞	玉人永別		三時、五時半、九時一刻
卡德	雌雄劍		三時、七時、九時
萬國	關東大俠（八集）		二時、七時、九時
中華	甘鳳池（大俠）		三時、七時、九時
世界	海上英雄		三時、七時
中山	荒江女俠（八集）		三時、七時、九時
夏令配克	威利擒樸先生	[illegible]	[illegible]
明星	玉堂春	阮玲玉	三時、七時
新愛倫	努力	丁子明	三時、七時、九時
新衛安	關東大俠（七集）		二時半、五時、八時半
閘北	血濺荒堡	王天北、張雨亭	二時半、五時半、九時
大華	停映		
共和			三時、七時、九時
光陸	克拉勃洛克	潘琪香儂	三時、五時半、九時一刻
東南	摩洛哥		三時、五時半、九時一刻
大光明			

天蟾舞臺　男女合演　四馬路口

今夜初次開演

頭本 滿清三百年

不日公演偉大新劇

二本 滿清三百年

先施樂園　大京班男女合演文武京戲

日戲 全本 貂蟬救國

夜戲 十一本 狸貓

先施樂園上海唯一遊藝場

先施樂園繁華大劇場　新聘娛樂社高尚白話新劇

大舞台　價目 八角 五角 四角 三角 二角

王虎辰　張如庭　李慧琴　林樹森　高雪樵　金少山　粉菊花　韓金奎　曹毛豹　月桂紅

四本施公案

天蟾舞台　男女合演　十二月十八號夜戲

頭本 滿清三百年

更新舞台　十二月十八號夜戲

六本西遊記

虹口大戲院　今天日夜開映

第十三號汽車（片已檢許）

加映盧別麟主演呆徒夏鈞

大明星康克令主演

浙江大戲院　今天日夜開映

琵琶黛妮兒主演

女酋長（片已檢許）（華文說明）

山西大戲院　今天日夜開映

羅蘭女士主演

畫舫緣

城南通俗影戲院

鐵血英雄

永安天韻樓大京班　十二月十八號夜戲

鳳儀亭

永安天韻樓新柳社話劇

杜十娘　情魔

永安天韻樓影戲場

孤雛　感遇　飛燕

新新屋頂花園

大京班　秦英征西　掃雪打碗　二本狸貓換太子　鍾馗　精神

孫科等昨晨晉京

▲汪精衛因病暫留滬療養 ▲居正等候粵委來滬同行 ▲統一政府兩星期內成立

孫科、伍朝樞、陳友仁、李文範、鄒魯等五人、及在滬一部份中委顧孟餘、陳公博、白雲梯、陳璧君、甘乃光、曾仲鳴、梁寒操等、業於昨晨九時二十五分、連袂晉京、籌備舉行四屆一中全會、並實現中央改制案及成立統一政府、其他各中委如居正許崇智王法勤等、在滬候粵方各委、定二十日同行入京、參加四屆首次會議、至汪精衛氏、則病狀尚無變化、以醫生勸阻、留滬療養、暫緩赴京、茲將昨日情形、分誌於後、

車站警戒

昨晨北站、戒備異常森嚴、鐵柵以內、車馬概禁停留、警衛事宜、由五區公安局暨駐站憲兵負責、計站內駐憲兵第二團第十連士兵兩排、稅警團第一連全連兵士、兩路警務處、亦臨時添派路警三十餘名、負責維持、此外警備部市公安局等另派偵緝員多名、駐在防衛、當各中委要人登車時、月台內除歡送者准於通行外、一時在站候車旅客及閒雜人等、禁止入內、

各界歡送

昨至北站送行者、個人方面有何世楨郭泰祺、馮次祺、郭承恩等、團體方面有上海市民聯會六區七區九區義勇軍、商務工會代表、閘運輸工人代表、市碼頭總工會代表、約二千餘人、月台內懸遍各團體歡送旗幟標語、九時念五分、專車徐徐出站、歡送者咸脫帽揚巾、義勇軍則高呼『打倒帝國主義』『歡送各代表晉京組織統一政府』等口號而散、

專車一列

專車掛車七輛、花車兩輛、頭等餐車一輛、頭等車一輛、頭二等混合車一輛、三等車兩輛、行李車一輛、計陳璧君褚民誼曾仲鳴陳公博顧孟餘等合坐花車、孫科伍朝樞鄒魯李文範陳友仁傅秉常陳劍如鍾天心賀耀祖等合坐花車、其他隨員等分乘車四輛、路局專派徐式賓隨車招待、開昨日午餐事先由留滬粵辦事處預定西餐百二十客、備報到者飽餐、滬上各報攝影記者、亦有同車赴京、故全部人數約三百以上、出發時、有鐵甲車壓道、先專車開行、

留滬各委

現留滬者、尚有中委趙丕廉、程潛、方振武、李烈鈞、朱霽青、王法勤、郭春濤、張知本、傅汝霖、經亨頤、熊克武、陳嘉佑、許崇智、居正、覃振、劉蘆隱等、候各方委員來滬、定二十日同行入京、屆時汪精衛氏、病稍痊可、或亦同行、

鄒魯談話

鄒魯蒞觀義勇軍精神抖擻、鴿立相送、鄒氏即致訓勉勵、並抱歉意後、即匆匆登車、記者晤鄒於車次、與作談話、據答、本日同行約九十餘人、汪先生在二三天內恐尚難啓行、至其病狀與前相同、惟稍見輕一點、謝慧僧先生刻在杭養病、諒日內得訊亦將晉京、一中全會決定二十一日開幕、余俟會後或須來滬一行、胡展堂先生尚未悉離港日期、現上海專派參軍馮次祺梁慶雲二人負責招待粵來各中委、

滬選問題

和會決議、四屆中委名額為一百六十八、由一二三屆委員除共黨及已故者外、為四屆當然委員、共得一百十二人、尚有餘額四十八、由京粵各選半數、惟粵方退席委員、以來滬後、不及趕赴選舉、為一時權宜計、在滬選出十八人、請粵四全追認、但經粵會拒絕、汪精衛氏則頗堅持、聞此事已得補救辦法、交四屆首次會議解決、由首次會議席上委員提出、為謀黨內精誠團結計、變通辦法、邀滬選十中委亦出席會議、增加四屆委員名額、聞中央與汪精衛間、已有諒解、屆時將實現此辦法、

政府人選

蔣主席辭職後、過渡時期之國府主席及行政院長、由林森陳銘樞勉任艱鉅、至統一政府、則預定於兩星期內成立、主席人選、唐紹儀氏之說、已成過去、林森覃元唐兩氏呼聲最高、至統一政府之行政院長、如法德之責任內閣、地位重要、各方頗主汪精衛氏擔任、外交部長粵方主由陳友仁繼任、財長聞將由銀行家擔任、各方以為最適當人選、為陳光甫、周作民、張公權、擇一擔任、

各中委入京 (王開)

魯滌平昨赴杭履新

新任浙江省政府主席

魯滌平氏、於前晚抵滬後、業於昨日下午三時十五分、乘車赴杭履新、隨行者有第九路軍電務主任周子謙、及秘書衛士十餘人、浙省軍政當局昨並來電歡迎、原電云、滬杭甬鐵路管理局長鑒、請探送新任浙江省政府魯主席鈞座、本日奉蔣主席銑電、敬悉鈞座即日履新、謹率屬集站恭候、竭誠歡迎、行轅已設西湖澄廬、敬聞、駐浙警衛第二師長俞濟時、浙省政府保安處長竺鳴濤、浙江省會公安局長何雲會叩、

日內閣將撤回重光葵 改派有田繼任

大陸報云、據昨晚接日本來特電、駐華日使重光葵將由政友會內閣撤回、改派日外務省遠東事務局局長有田氏繼任駐華公使、有田曾任駐天津總領事、華友頗多、預料彼之被任為公使、為日本對華政策改變之先聲、此項新任命、預期日內即將正式發表、

居正復甘地電

甘地先生、奉讀來電、感愧交幷、吾人為爭自由而生、自當為爭自由而死、些許犧牲、又安足慰、予嘗念先生以堅忍之精神和徵服環境的德性、用以感化全印三萬萬羣衆共爭自由、而與政府抗、莫不三復斯歎、蓋以德服人者、終勝於以威屈人、要人畏威、何如要人懷德、此東西兩大文化優劣判然之點、吾黨總理中山先生嘗以東方文化倡導為大亞洲主義、故予深信先生此種感化精神、終乃得最後勝利、亦且大有助於世界文化的發展、光明之前途不遠、願與先生共同努力、以完成東方民族負起有合乎正義人道的文化的責任、居正叩、

陳杜尊請拒法軍入桂

南寧李總司令白總司令黃主席季寬先生勛鑒、近日中外報載有法軍侵入桂境之說、未審實情如何、倘果入寇、望諸公為維持世界和平計、為維持國家獨立計、為維持民族生存計、為維持廣西人格計、請率全省健兒、迎頭痛擊、必使之匹馬隻輪無返者、庶不失諸公守土之職、臨電無任盼切、陳杜尊叩篠、

時人行蹤

▲中央研究院副院長楊杏佛、昨由京乘上午十時特快車來滬、下午五時抵站、▲中委王柏齡國府參軍楊虎等、昨晚由滬乘夜車晉京、

連日巨款出口

近日滬上現洋出口甚多、前日有八十萬元裝往大連青島、而昨日又有現洋二十一萬五千元分裝四十三箱、運赴青島、更有四十八萬元裝九十六箱運往天津、均委託本埠英商輪船裝出、聞明後日尚有一大批載赴大連灣、

日艦隊到滬後行動

發表荒謬宣言

日本海軍練習艦隊淺見、盤手等來滬、已誌昨報、茲悉該艦隊載海軍學生一百七十名、又有官兵一千四百餘人、從日本出發、先到旅順大連天津青島各埠、然後至滬、據總司令今村少將昨日對歡迎者所發布之宣言、十分荒謬、謂大連為滿洲門戶、青島是山東門戶、係日本國防上經濟上之要要地、淺見盤手兩艦在中日俄戰事、均任旅順口封鎖海港及海面參戰之任務、今次載各海軍學生來支那、使知大連青島之關係、俾有事之際、兩艦立在第一戰線上云云、言詞悖謬已極、該二艦進浦江時、美國驅逐艦二二六號斑雷即隨跟而至浦江、為無形中的監視云、

昨日兩艦學生由上海日僑公宴、而今村司令則由駐滬日海軍司令鹽澤少將偕往拜訪各國駐滬海軍艦長、夜間赴第一艦隊之歡迎宴、定二十晨返日、今村言明春三月一日即赴南洋澳洲東印度各處、

商輪遇風擱阻

招商局之圖南輪、昨發電報來滬、言在東生港遇大風、船已開進該港暫避、又有新豐輪從烟台往天津、途中亦遇大風、天津稍回暖、白河仍多冰塊、又公平輪報告、在廈門開出後、即遇大風、今派而谷特燈塔避風、又有上江之利濟輪、在赴長沙時先遇風擱翻民船、今又因貨多水淺、船在雲田灘擱阻、已經在駁卸貨件中、

進行中之國際貿易局消息

實業部部長孔祥熙氏、鑒於以工商訪問局改組國際貿易局、電招在美講學之華美協進社主任郭來文氏歸國籌備、郭氏奉命後、即積極進行、並參考東西各國貿易局之成例、草擬規章、並訂定國際貿易之一切進行計畫、茲探得情形如左、

▲內部組織◎國際貿易局組織條例、先經郭氏擬具草案、呈部核轉、經立法院修正通過、由國民政府公布施行、內部計分總務指導統計編纂四處、除正副局長須政府簡派外、以國難當前、經費支絀、概就舊有人員重行支配職務、計派定趙叔通為秘書、王世瑨為總務處主任、張祥麟為指導處主任、孔士諤為編纂處主任、朱義農為統計處主任、季澤晉周伯雄閻鍾麟高麓等為各該處專員、

▲進行狀況◎目前該局雖已改組、但正副局長尚未經政府簡派、在此過渡期中、暫由籌備主任郭氏督同秘書暨各處主任進行各項工作、

▲聘請顧問◎照組織條例第十二條之規定、得聘請專家及經營國際貿易或其他經濟事業素著聲譽者為名譽顧問、郭氏特為該局聘請馬寅初劉大鈞蔣景偉陳達盛俊何廉張公權陳光甫林康侯周作民談丹崖諸君為名譽顧問、

大學抗日會昨晚招待各界

昨晚本市各大學學生抗日救國會、在大西洋招待各界、由中法工學院交大東吳大同兩江等負責召集、中法袁炳南主席、席間由交大梁梅初紀錄、茲錄主席之報告及各界之演詞如次、

▲主席報告◎約分三點、(一)一二九事件、為民衆反對黨部不合法行動的鬥爭、其主要對象在此、而不在工人與非工人、至於兇手為工人、乃偶然的事實、不得因此而遽謂為工人與學生有何衝突、且學生運動、以救國為前提、更無與工人衝突之理、且此次運動之久、而仍然自由行動、對於兇手亦始終保護、更足證明學生之有紀律、有秩序、至於此事件之經過、早已經各報紙披露、是非聽之公評、不必多述、(二)此次赴京示威的目的、對內表示監督新政府之行為、對外使國際明瞭中國民族之力量與決心、對本身則在檢閱自己的力量、至於赴京示威團組織非常嚴密、所有赴京示威學生、均受學生憲兵檢查、不准攜帶任何傳單宣言、以免行動錯亂不齊、以致有越軌行為、三、希望於各界、(甲)公正的批評、(乙)同情的行動、使一切抗日運動更有力量、

▲演詞紀要◎林康侯謂一二九事件、俟陳長官調查後再加批評、關於救國或國難會議人選、須慎重、在這幾日內、希望新政府早日成立、看他發表的主張何如、財政政治可以公開、惟外交在事實上未必能公開、王曉籟謂、商學本無界限、一二九事件、實黨部與公安局措置的不合法、以後互相聯絡、一致行動、並應更加努力、監督政府、繼王而發言者有市抗日會代表、東南五省聯合會代表、中國國民黨護黨同志會代表等、詞長從略、

大夏請願團赴京

大夏大學學生請願團赴京示威、約有男女學生一百餘人、由總副指揮陳伯夏秦小穀代表鄭傑劉崇齡等率領、行抵北站、乘昨晚由滬開之夜車晉京、

全市中學生昨遊行

▲四十餘校三千餘人 ▲嚴防暴徒乘機滋擾 ▲學生軍駐守各機關

本市中等學校抗日救國聯合會、於昨日午後一時舉行遊行大示威、午刻四十餘中學學生三千餘人、集合於西門公共體育場、一時出發、環城遊行、午後一時至四時、城內公共汽車電車、完全停駛、直至四時餘學生過後、始恢復交通、華法交界處戒備亦甚嚴、其詳情分誌如下、

▲會場一瞥 公共體育場大門上書、全體中學生大示威遊行、由清心中學學生全體武裝學生軍看守、場內由務本民立武裝學生軍站崗維持秩序、場內一切事務、由中學聯會常務幹事水產焦才賢、惠靈李彬、上中黃士驥辦理、十一時後各校學生整隊而入、因義勇軍防範甚嚴、秩序殊佳、場內旗幟鮮明、招展空際、隊伍整肅、頗有悲壯氣象、

▲參加人數 東吳二中五十八人、公時百三十八人、持志十八、同德一百四十八人、清心四十八人、安徽二十八人、東吳十六人、新陸九十八人、上中三百人、南方四十八人、麥倫十一人、浦中二人、務本三百人、市北三十七人、敬業四十八人、大同四十四人、中華五十三人、現代五十八人、光華十二人、泉漳四十八人、正風一百二十八人、復旦附中二百人、復旦實中二十五人、青年八十八人、滬江三十人、南洋高商四十五人、上海女中七十八人、慈航三十九人、民立中校五百人、中國女中三十一人、民立女中一百人、新民九十人、水產二八人、大夏三十人、明德十八人、晏摩氏四人、民毅七十八人、共計三千二百餘人、

▲遊行路程 下午一時、首由總指揮東吳二中吳紹煒報告、出發大示威時、全體學生應服從指揮命令、遵守規定口號、繼即開始出發、首由民立中學軍樂隊學生軍領導、其次為東吳二中中華職業公時持志同德清心等、並由務本南方泉漳市北青年青心中國各專等學生軍、放行動步哨、沿途保護、由體育場走大吉路、過教育局、走黃家闕路、大林路、轉走中華路、過社會局、至公安局、走撫安街、肇嘉路、中華路、民國路、方斜路、過市黨部、走製造局路、斜土路、至市政府、

▲分任職務 總指揮東吳二中吳紹煒、錢祖倫、總糾察清心錢漢忠、莊智源、指揮民立袁繼良、復旦附中韓季賢、及務本持志等、糾察上中黃士驥、敬業孫育才、及中國女體大同附中等、並由清心泉漳務本青年民立中學等維持沿途秩序、

▲女校被阻 在租界上之智仁勇女校、率隊百餘人、乘搬場汽車赴公共體育場參加、為該管捕房所阻、因交涉無效、故未加入、

▲保護各局 中等學校學生抗日救國聯合會、深恐暴徒乘機混入滋擾、除由糾察隊嚴密巡查外、於前日呈請市公安局派警保護、同時並派東吳學生軍駐守大吉路教育局、清心學生軍駐守中華路公安局、大同附中學生軍駐守方斜路市黨部、中華職業學生軍駐守楓林橋、

▲交通暫斷 華商電車二路西門至小東門、三路圓路、四路西門至高昌廟、華商公共汽車二路西門至龍華、三路圓路、法商電車三路小東門至西門、六路十六鋪至斜橋、於昨日下午一時、一律停駛、公共租界為十七路十四路亦駛至大世界為止、停止駛入斜橋、五路駛至東新橋為止、停止駛入西門、十四路十五路十六路十九路停止駛入法租界、直至下午四時、始行恢復原狀、

▲嚴密防範 市公安局一區二區暨各分所分駐所派出所、全體警士、一律出防、警察大隊車巡隊、一律武裝巡邏、以資防範、市公安局門首、在示威經過時、徒手警士數百人、一律排隊站立、並在撫安街中華路放武裝步哨、市政府教育局社會局市黨部門首、均有武裝警士駐守、防範頗為嚴密、

▲租界戒備 公共租界當局於昨日下午一時起、戒備頗為嚴密、法租界當局、於一時起、斜橋唐家灣南陽橋小北門暨民國路一帶鐵門、完全緊閉、僅留行人道小門通行、車輛均為阻止、並派大批武裝中西探捕駐守、以資防範、直至下午五時、始行恢復原狀、

裁兵公債第八次抽籤還本

明年一月十日在滬舉行

裁兵公債第八次抽籤還本、業經財部定於明年一月十日、在本埠香港路四號銀行公會舉行、即日本市各商人團體機關、已接財部公函、將於屆時派員前往監視云、

抗日會常務會

▲第二十九次

本市抗日救國會於昨日下午二時、召集第二十九次常務委員會議、出席委員李永祥余華龍陸京士嵇慧僧林康侯胡鳳翔陳霆銳、公推嵇慧僧主席、趙樹聲童逸康紀錄、茲將議決各案如下、一、宋紹吉呈、為吳子屏蕭廷雲等向祥泰號勒索賄賂、特檢同證據、請予核辦、應如何辦理案、議決吳子屏蕭廷雲二檢查員受賄有據、應即撤職、該二檢查員先交偵察部看管、楊海昌及同業公會檢查員有無受賄嫌疑、推陸京士李永祥兩委員澈查再議、二、棉布業同業公會函、為據同業來函聲稱、綸昌公司出品、同業各商號均有封存、近閱報載、貴會公告、謂物質係屬日貨、物權尚屬英商一節、語多模稜、對於該公司之出品、究否可以啓封發賣、請求解釋、再同業封存之貨物、質雖係日貨、物權已屬華商、當然亦可啓封發賣、特據情函詢、即希查照示復、應如何辦理案、議決提執委會、三、民克公司函、請轉函各地抗日會證明該公司出品、應否照准祈公決案、議決各有事實養生可代證明、四、調查部呈、為奉交調查濮州染織廠是否向本會登記一案、當即詳查該廠簿據及登記表、該項登記表與本會登記表相符、則該紗確係登記無訛、提會請鑒核案、議決發還封存、五、紗業同業公會函請將抗日會未成立前所進之日貨紗線、准予公會公賣、應否照准祈公決案、議決俟封存日貨辦法規定後一併解決、六、瑞豐號函、請將扣留之非日貨從速發還、祈公決案、議決查案放行、

本市工人工資

實部調查 ◎工商訪問局再函促填報◎

本市實業部工商訪問局、前奉該部總務司來函、請代調查本市各業工廠工人、每月所得工資、分最高最低兩級、依照所頒之工資調查表、詳細填報、以便平均統計、籌訂工人工資條例、俾使全國工廠工人、同受一律平等待遇、藉免苦樂不勻之弊、該局接函後、當於十月三日、將工資調查表分發各業公會、轉發所屬各

絲光棉織同業

實部批斥 ▲為解雇職工標準等事

本市絲光棉織同業、前以抵制日貨、原料缺乏、國貨棉紗、供不應求、曾經社會局召集有關係團體、會商補救辦法、決定暫以英紗替代、並由社會局轉飭該同業公會、一致遵照在案、惟各該同業工廠、當以定購英紗、手續繁重、決非資本力薄弱各工廠、所能辦到、遂紛紛函請公會、轉呈社會局、迅即設法開辦英紗販賣機關、俾使家庭式之棉織工廠、得以隨時零購、否則即請迅定解雇職工標準、准予酌量解雇工友、縮小範圍、以免瀕於破產、當經絲光棉織同業公會、呈請社會局轉呈實業部鑒核去後、茲悉社會局業已奉到實部指令、對於所請各節、均已予以駁斥、並令飭社會局轉飭絲光棉織同業公會遵照辦理、市社會局奉令後、昨特訓令絲織同業公會云、為令知事、案查本局前據該公會呈請開辦英紗販賣機關、或迅定解雇職工標準一案、當經轉呈並批飭在案、茲奉實業部指令勞字第九六六號內開、查關於棉紗原料問題一案、茲經本部飭據工商訪問局呈報、已有解決辦法、並由該局進行在案、該業各廠對於定購英貨棉紗手續上如果尚有困難之處、儘可由該公會隨時向工商訪問局妥為接洽辦理、自無慮於廠方再有不便情形、至於該公會所請由政府設法開辦英紗購賣機關、應毋庸議、解雇職工標準各節、應仰即轉飭知照等由、奉此查本局曾准實業部工商訪問局函內開、據確實調查、國人向英商訂購是項紗棉者、截至上月二十七日止、已有粗細紗一萬五包至一萬六千包之數等由、案、奉令前因、合行令仰該會知照、並轉知各該廠為荷、此令、

林克聰辭婦救會職務

▲抗日會職務一併辭去

上海市婦女救濟會常務委員林克聰、前因代表中華民國婦女救國會赴粵請願、致遭一部份人之妒嫉、乘機散發文字、橫加誣蔑、林君回後、頓萌退志、立即聲請辭職、並連向抗日救國會辭去執委、茲將其致婦救會及抗日救國會辭職書探錄如下、

▲致婦救會函◎敬啓者、克聰猥以菲材、承諸同志不棄、任本會理事兼救濟科主任、綆短汲深、時機危迫、隕越時虞、邇來黨國多事、貽誤必多、有所謂婦救會一份子者、捏名揭貼、蓄意誣蔑、足見誠信未孚、覬覦有人、潔身遠引、正在此時、為特專函前來、懇予辭去本兼各職、祈鑒諒下情、逾格照准、並請另選賢能接替、以重會務、嗣後克聰雖去、仍當以會員資格、仰觀諸同志之樞與有成也、

▲致抗日會函◎逕啓者、克聰以本市婦救會代表名義、忝列末座、承諸同志贊協指導、幸免隕越、私衷感戴、茲者克聰以種種關係已向婦救會辭去本兼各職、諒荷鑒納、嗣後婦救會出席鈞會代表、自當另易賢者、專此奉達、即請公洽、

預防煤毒

市衛生局佈告 避免急救方法

市衛生局鑒於日來報載本市居民迭有中煤毒身死情事、特發布白話布告云、時到隆冬、人家房內多設火爐、偶一不慎、即中煤氣毒、危及生命、非常可怕、本局因欲救濟這種危害、故每年冬季、必將預防方法急救方法等、或用傳單、或登報紙通告市民、使得對於這種避、業經辦理多年、乃近閱報章、仍常有中煤氣毒而演成慘劇情事、可見市民平時對於衛生、多不注意、一經中毒、悔已遲了、今特再將避免方法、普告市民、幸各切實留心、萬勿以其淺近而忽之是為至要、一、中毒的原因、煤球或煤塊在未曾燒到極煌的時候、發出一種氣體、名為一養化炭、這個氣體、是無色無臭的、往往不易覺察、若是多聞之後、呼吸就會緊促、面紅頭暈、神思不清、好像喝醉了一樣、中毒過深、就要送命、就是輕的也要害幾天病、㈡預防方法、在屋中燃燒煤料或炭火、一定要裝烟囪或出氣管、如其沒有烟囪或出氣管、必須要在屋外空氣充足的地燒得極煌之後、方可搬到屋內、加煤炭時亦要這做、又屋內燃有煤炭、必須把沿空的窗門敞開一二處、使得屋中空氣與戶外空氣流通交換、夜間睡眠最好不要再燒煤炭等物、如其仍舊燒着、門窗萬不可關得密不通風、總而言之、房內燒東西的時候、一定要使得戶外的空氣與屋內的空氣可以充分底流通交換、屋中的人亦要常到戶外舒散舒散、㈢不幸而中了煤氣毒的人的急救法、中毒的人、快把他移到空氣很暢的地方、把他衣服解鬆、實行人工呼吸法、其法如下、把中毒人的衣服解鬆、使他平臥而以枕頭等物把他的背部墊高、使他肺部可以張開、站在他的頭後、把中毒人兩臂慢慢的由前拾起、伸展過頭、然後慢慢的放下到脇之兩側、輕輕平壓、照此反復行之、至中毒人蘇醒始止、蘇醒之後、仍須延醫調治、纔能回復健康、否則潛伏病根、不可不慎、最好一面急救、一面速請西醫診治、以上所述、雖然很是平常、但關係却很重要、市內各煤號各煤球公司、宜將上項方法印成傳單、於發售時分送買客、俾使用戶一見驚心、大家留意、雖發賣的人不免稍覺麻煩、然大衆實獲益不少、這不但係個人道德、亦人類互助上應盡的責任、幸各切實辦理為要、

市輪渡調整票價

▲明年一月份起實行

市辦浦江輪渡、自上海至東溝一段、其現行票價、火車沿前浦東塘工善後局之舊、開近經當局實測途程距離、衡量目前交通狀況、覺所定票價未盡相稱、爰呈明市政府、由市政府將各碼頭票價依照途程遠近、酌量增減、計上海至東溝改為二等一角二分、頭等二角五分、特等四角、東溝至高橋改為二等八分、頭等一角五分、特等二角、西渡方面在碼頭尚未改善以前、暫定臨時票價、計上海至西渡及西渡至東溝均為二等七分、頭等一角二分、特等三角、西渡至預橋則為二等一角、頭等二角二分、特等四角、此項辦法、自明年一月一日起實行、

國難三週月紀念

抗日十人團今日舉行

本市抗日救國十人團、自上次團員大會後、產生正式委員會、內分常務聯絡研究三組、負責進行團務、於上次團代表會議時、決定於十二月十八日晚八時、假座四川路青年會大禮堂、舉行國難三週月紀念會、交由委員會積極籌備、聞其秩序中、除請名人講演外、並發表對國難三週月宣言、且將於是日成立軍事研究班、及決定中國運動各項具體辦法、又該委員會所編印之第二期刊物、亦將於紀念會上發行、內容豐富、並不取資、並聞該項紀念會、歡迎各團團員、一致參加、並不限於團代表云、

市縣冬漕開征

上海市冬漕錢糧、業於前日(十六)設櫃啓徵、惟該局查得未完舊欠為數不資、於昨諭務各催徵警士上緊催繳清完、該局又以本市新賦前憑糧串赴櫃完納、現在各保圖之田單帶有掉換執業證者、爰特通知領證各業戶於第一次完糧時、應攜查赴櫃完納、如有宗號抵押在外、則開明區圖戶名畝分到櫃比對新串相符、完糧掣串云、又上海縣財政局昨發布告云、案照本年秋收款薄、前經省委分赴各鄉勘明、會同本局呈請將全縣糧賦並反減七釐、奉財政廳核准、並經布告在案、現在念年份冬漕業於本月五日布告啓徵、合將本年秋勘減免成色出示布告、仰闔邑糧戶人等一體知悉、

香港天壽堂藥行
姑嫂丸
治婦女經期不調前後肚痛赤白不育
上海代理 先施 永安 唐拾義 新新 五洲 清華堂 太和 公達
蘇州 屈臣氏

新北門外民國路西
●參燕銀耳●華洋海味●國產廠糖●
達生南貨號
電話改換 四四一二八
●南北果品●承蒙光顧●價格低廉●

多咳傷肺
速服 唐拾義久咳丸
每瓶一元二角 各埠均有經售

大德輪火燬後 儲亨輪駛往辦善後
大豫輪載客商駛往查察
死亡確數一時難以查明

本埠大達公司大德輪火燬後、公司昨派儲亨輪駛往辦善後、大豫輪載各客商駛往查察、死亡確數迄今未明、玆將各項情形分誌如下、

▲辦理善後　公司常事會以儲元輪在滸浦失事地點打撈屍身、因江面廣闊、迄無撈獲、特再派儲亨輪於昨晨零三十分由戶起椗駛往、幫同儲元輪打撈屍身、辦理善後、並設法拖回大德船殼、

▲緊急通告　公司昨日緊急通告云、敝公司大德輪於十二日開駛出口、裝客貨一千另五十二件、不幸於十三日駛至滸浦七望沙江面、忽然失愼、聞耗隨即專輪前往施救、現聞施救無效、全船焚燬、祗剩船殼、所裝客貨有無焚餘、正在調查、惟恐各行號盼念、除知其住址者專函奉告外、爲特聲明、

▲客商查察　大德輪各裝貨客商、以此次被燬所裝之貨有無燬餘尙無確報、爲求明瞭眞相及當時情形起見、特會同各保險行、於昨日由公司特開豫輪、於上午六時起提、赴失事地點查察、

▲裝屍來滬　昨晨一時、由海門駛滬之廣詳輪抵埠時、裝有大德輪茶房繆家濱屍身一具、當由公司備棺收殮、下午一時大慶輪抵滬時、由姚港裝有大德輪老軌祈證華之材、此次慘死旅客船員、迄今祗有發現屍身十三人、以死亡確數難以查明、因跳江死者已隨浪飄流無踪、焚斃者在船者亦已無法認別、

▲請嚴處置　旅滬泰如同鄉沈顯揚喬耘喩李伯言黃笠山等、昨呈南京交通部云、伯言部長勛鑒、慨自我國交通事業不振、外航滑乘、年損鉅資、由來已久、推究其故、當非一因、然國內公私交通機關、多有本身不檢、因循玩被、致航政日廢、外航籍之發展、自無可諱言、故每於抵抗外航聲中、輒不能無反感、近如大達公司之大德輪、又告失事矣、查該公司之大吉輪、曾經火燒於前、爲期不遠、對於嗣後輪上改革整頓、應如何加意、乃大吉既以火燬、大德復以火繼、是兩輪先後出事原因、同出一轍、足見該公司平素玩忽頹要仍舊、同人等旅滬有年、關懷桑梓之心未嘗稍泯、而況遠道返者、莫非歸客、堂上切倚閭之望、又孰料其有葬魚腹之慘痛耶、噫、人孰無父母、似該公司竟膽敢忽略如斯、不有從嚴處置、將何以利航途、而慰孤魂、臨電神馳、不勝迫切之至、旅滬泰如同鄉沈顯揚喬耘喩李伯言黃笠山等謹呈、

常熟同鄉會常會

常熟旅滬同鄉會昨在黃河路祥茂里辦事處開第六次執行委員會、曹振卿主席、㊀米商公所資助事務應否繼續案、（議決）事關同鄉米商全體利害、不能以一眘小破壞而中止、應補推鮑斗南委員會同主席曹振卿前往協助、到改組完備爲止、㊁改組出版委員會主持月刊事宜案、（議決）重行推定徐枕亞曹懋唐王元侯三委員爲出版委員、並另聘郭侶桐爲編輯、負責協同辦理月刊事宜、㊂徵求隊期限將屆、應否展緩案、（議決）展緩至明年大會期爲止、㊃委員缺席過多、應如何設法案、（議決）連續三次無故不出席作爲辭職論、但預先請假聲明理由者不在此限、㊄青陽港新班輪與寬班輪同時競駛如何預防危險案、（議決）卽代電當局設法取締、不得同時競駛、免生危險、

楊思區棉作事業
▲二十日開展覽會

浦東楊思區自去年由該區市政委員陳天錫出資創辦改良植棉合作試驗場以來、一般農民對於棉作事業、悉心研究、頗見成績、近聞陳氏爲廣事宣傳起見、爰聯合中央大學農學院暨上海市社會局、於本月二十日在楊思區市政委員辦事處合開棉作展覽會、

南匯劃併 鄉區紛擾續聞

閔行浦東南匯縣所屬之杜行太平兩鄉民衆、因反對地區劃併奉賢、聯合請願、被保衛團毆捕致起紛擾、警部捕報、玆悉被毆之前縣議員葉也愚、據云尙爲暴徒私禁未釋、民政廳已派員馳赴南匯會同孔縣長澈底查究、爲首指揮毆人之潘仁江等、已由該管公安分局拘獲解送縣司法訊辦、聞南大橋保衛團什物器具亦有被毀情事、至請願鄉民雖已散歸、因謠言拘人、不敢安居、故南匯縣政府於昨委公安局金潤草到鄉安撫一切、主張劃鄉之何義已畏罪潛逃、

工部局將取締馬路旁之障礙物
▲訂定取締規則二條
▲明年一月一日實行

工部局鑒於近日各處馬路及道旁、多爲店家窗門前門之帳蓬木櫃廣告板等物所阻礙、於行人諸多不便、特根據公共租界地產章程附則第二十三款、訂定取締規則如左、㊀帳蓬或其一部分之裝置、不得在高距人行道七呎六吋以下、或在高距馬路地面十五呎以下、㊁凡裝置物擺檯或其他可移動之物、不得放置在任何房屋之前、而令其伸出人行道或馬路、此項取締辦法、將於明年（一九三二）一月一日起施行、按地產章程附則第二十三款原文云、「界內任何房屋上或房屋前伸出街道之門二涼台涼蓬推棚推窗台階地窖窖門及窗幌子木櫃等、製招牌架百葉窗壁管或任何其他伸出之物件、無論係建造或放置、凡足以妨礙道路上之安全及通行者、工部局得通知該屋住戶、飭令將該項障礙件拆除或改製、該住戶應於接到通知後十四日以內、按照工部局所指示之辦法、將該物拆除或改製、倘該住戶延不照辦、工部局得科以十元以下之罰金、並將該項障礙物代爲拆除、所需費用、應由該住戶担任、並得按損害賠償例追索之、但該項障礙物如係爲業主所造或設置、則該住戶所付拆除之費、得在房租內扣除之云、

浙省國貨陳列館在滬徵品

浙省國貨陳列館近以杯葛期間、正發展國產之絕好機會、特添闢浙省特產陳列室及各埠特產陳列室兩部、以資介紹本市出品、聞現由浙省建設廳函請本市社會局轉飭國貨陳列館就近代徵、凡本市各廠出品欲運往陳列者、可逕送小東門該館彙轉、

工部局 新建垃圾焚化爐

公共租界內每日收集之垃圾、約有一千噸之多、此項垃圾應如何處分、深費考慮、各國大都市之處分垃圾方法、大約不外三種、卽㊀堆放於市外空地、㊁棄於海中、㊂焚化、公共租界向採用第一辦法、然堆放之地有限、而臭味亦不能免、終非長久之計、若用第二法、則運送又極費時、至第三法、則費用最大、但比較最宜於衛生、近經該局衛生處調查歐美各地所用焚化爐之情形、結果發現上海所出之垃圾、內中可以燃料之成分（如塵紙碎木之類）太少、因此各處之現行焚化方法皆不能適用、經詳加研究之後、乃決定德國之陸機（Lurgi）式及美國之巴馬（Baemet）式焚爐、可以試用、爰於上年七月及十月、分別與該兩公司訂定合同、各建一座、又因各區之垃圾性質亦有不同、乃將陸機式之爐建於西區蘇州河邊之檳榔路、巴馬式之爐建於東區茂海路、此兩爐現在均將完成、大約明春卽可應用、查陸機式焚爐、計有爐身兩座、總計每念四小時之焚化量約爲二百四十噸、巴馬式焚爐每廿四小時焚化量約爲一百三十四噸、經過焚化後所餘之灰、均已完全消毒、不再招致蒼蠅、將來兩爐開用、在租界市政之新建設中、又別開一生面矣、

各要人贊助救濟國難書畫會

何香凝女士主辦之救濟國難書畫會、現已決定餉券抽籤方法、計分券價三種、甲、每券三十元、乙、每券二元、丙、每券一元、購甲種券者、其贈品爲何女士畫及海上各名家書畫墨寶、購乙丙兩種券者、其贈品爲何女士畫集畫片廖仲愷先生雙淸樓詩詞草唐蘊玉女士畫片以及各學校成績品各書店書畫美術印刷品之屬、又聞海上各界連日捐助該會欵項定購何女士作品者極夥、有孫哲生捐洋三千元、伍梯雲杜月笙張嘯林錢新之各捐洋一千元、又何女士自捐孫哲生賀耀組送去四中全會旅費洋一千元云、

督促上海電話公司簽訂臨時合同
▲限本月底以前辦結
▲否則認爲自棄權利

查上海市內除公共租界與法租界以外之區域、均屬交通部上海電話局專營電話之區域、從前上海華洋德律風公司在滬西等處越界築路地段經營電話、原以交通部上海電話局與該華洋德律風公司在民國十四年十二月十七日所訂合同附件爲根據、該合同期限五年、算至十九年十二月十六日滿期、當時市公用局因交通部上海電話局改裝自動電工程及擴充設備正在進行、對於上項地段電話、尙無供給計劃、而事實上此項地段住戶需用電話甚殷、勢難停止供給、故建議交通部、上海電話局與繼承上海華洋德律風公司之上海電話公司商訂臨時合約、作爲久長辦法未確定前之過渡辦法、交通部上海電話局與上海電話公司均贊同是議、卽由公用局擬訂臨時合約草案、歷經開會討論、大體就緒、本年十月二十三日最後一次談話、三方各就草案正式簽字承認、不意時隔兩月上海電話公司迄未表示何日可以簽訂正約、而滬西一帶居戶需要添裝電話者不一而足、以未經簽約、無所依據、祗能從緩裝接、現悉公用局已致函上海電話公司、限於十二月三十一日以前正式訂約、先於二十五日以前書面答復、以便繕正約文、若逾期不覆、卽認爲公司自願取消臨時合約、放棄該合約所賦與之營業權、一面函達交通部上海電話局、一致向該上海電話公司督促、假定公司自願放棄此項營業權、當由交通部上海電話局自行警備供給滬西一帶電話、尅期觀成、以免長此懸宕、妨礙市民通話之便利云、

昨晨發生地震

昨（十七日）晨九時三十分、滬地發生地震、其約有二三分鐘之久、因其時正值商業上市之際、皆未注意、惟震勢不烈、祗碗盞玻璃窗震動作聲云、

二區黨部之通告

本市二區黨部昨發通告云、近日聞有少數意旨薄弱同志、擬乘此外患方亟、黨務多事之秋、分向各分部鼓動、意圖搗亂本區黨務、此種行爲、殊非應付時艱之所宜、現在市黨部全體執監委員已呈請中央辭職、嗣後本市黨務、自應聽候中央依法進行、本會深恐本區同志輕聽謠言、妄自蠢動、而徒使治絲愈棼也、特此通告、

田桓繳書畫賑款

中央黨史編纂田桓氏、工書畫、爲海上名宿、寸縑尺楮、人爭寶之、本年夏間鄂省當局特聘爲湖北水災急振委員會委員、藉爲振務之助、田氏除發起書畫振災外、兼應該會之要求、鬻書畫一月以救災黎、一時持金趨購戶限爲穿、自暴日事起、田氏大爲感憤、遂致擱筆、而其作品已堆案盈几、近來着手整理、漸次蔵事、以最短時期之成績、聞共得欵九百數十元、陸續送交湖北水災急振會、

古玩書畫今日展覽

徽州曹氏世家、藏有古玩甚多、玆由珂里運到歷代名人書畫漢碑唐帖明墨及磁銅玉石雕刻等、有二百餘種之多、今日起假北泥城橋鴻祥里徽甯同鄉會展覽三天、

國醫公會舉行大會

本市國醫公會、定今日下午二時、假西藏路甯波同鄉會舉行會員大會、

中華口琴會之發展

本埠中華口琴會爲宣傳抗日工作起見、擬利用新年休暇赴京杭各地旅行演奏、所得券資、除一部分撥充救國基金外、其餘一概助賑、該會爲便利首都人士之研習計、特設分會於南京青年會內、由王會長親自指導、定本星期日開班、

茶房工會匯欵援馬

上海瀛甬輪船茶房工會昨電海倫馬占山云、黑龍江省政府主席馬占山將軍鈞鑒、玆由滬中國銀行匯上銀洋四百四十五元正、至希檢收、並盼賜覆、塞外朔風多厲、還祈爲國珍攝、謹此電達、上海瀛甬輪船茶房工會叩、

大批盜匪昨日審理
▲拘獲男女二十四名
▲曾犯綁刦案共五起
▲陳競武等七人無罪
▲庭諭准予先行開釋

靜安寺捕房華探長范德孚探目金養吾劉榮根周桂生包探徐正亭等、前在韜朋路韜朋里五十號門牌等處先後緝獲男女綁票匪單耀南等二十四名口、解送第一特區法院訊押各情、已誌本報、玆經中西探查得被告等共犯盜刦四起、綁架一起、玆併記於後、一、本年七月二號夜十二時許、江北靖江縣平安鄉地方居民蔡兆堂家、突有匪徒念餘人闖入、各執手槍、刦得銀洋四十餘元、並將蔡之胞弟兆廷阿姨某氏、及女兒蓮弟（十八歲）子連寶（十二歲）連富（卽關候十歲）等五人綁架、逃往海門地方、致函於蔡兆堂勒贖洋六萬元、嗣因海門適遇官軍剿匪、蔡兆廷蔡蓮弟及阿姨三人相繼乘隙逃回、而連寶則被搶往常熟、棄于路中、被警查見、帶入警署、訊悉前情、遂通知蔡之家屬、于十一月廿三日、由其母前往領回、至蔡連富一孩、被若輩帶至上海、輾轉藏匿、迨至本月二號、各被告先後被捕後、其同黨知風聲緊急、萬難隱藏、乃於本月七號上午二時、將蔡連富棄于郞脫路百老匯路口、適被總稽查處華探目謝福榮見該孩在途啼哭、乃將帶入捕房、詰悉卽爲肉票、遂轉送至靜安寺捕房暫留、二、角之戰了一只、三、荊州路三號曾國祺被刦洋五十七元、四、昆明路四五三號宋仁祥家、被刦値洋七十一元之財物、五、麥根路八九七號毛觀慶家、被刦値洋四百元之財物、昨晨此案已屆開審之期、捕房傳同各事主、將單耀南等男女念四人解送特區刑二庭、卽據捕房律師王耀堂陳述前情、並謂查得被告中有陳競武與曾才李志中朱臣之伊洪芳薛良侯劉薛氏等七人、對於各案無關、請求先行開釋、尙有趙宋叔一名、現雖查無實據、但其被捕時係往韜朋路探望被告趙正第、而趙則在界內犯有盜刦案數起、並在四車內曾與被告王桂弟密談、查王對於靖江綁案有關、且捕房已向鈞院取得公文、通知靖江縣政府、故趙宋叔實有嫌疑、應請准予再行羈押云云、經馮世德推事核供、諭陳競武等七人准予先行開釋、趙宋叔還押、乃開始訊理盜刦案、由各事主到庭證明被刦情形一過、因時已逾午、馮推事乃向被告等略訊之下、諭令單耀南等仍分別還押、候改期再訊、小孩蔡連富因其父未到、故仍由探員帶回捕房暫留云、

兩少女自殺
原因未明……屍體待驗……

浦東高橋海邊、昨日氽來時髦女屍兩具、一年約二十餘歲、一年約十七八歲、均已翦髮、足登高跟皮鞋、身穿黑色大衣、經該處地保沈嗣林撈起、加以調查、始悉一年稍長者住在愛文義路卡德路誠意里第三弄宋家、中國銀行職員孫志宰之妹、一年稍輕者曾在江灣小學中爲教員、聞其父母於其幼時許配與人、目下逼令結婚、校中職務不可曠、故央孫妹前往代理、不知如何蹈海身死、該女教員或爲婚姻專制而自殺、惟孫妹則何爲乎自殺、殊令人費解、故已投法院報驗云、

冒充偵探恐嚇索詐
獲犯三人均係軍人
昨日解院供詞支吾

前任兩浙緝私大隊長之浙江金華人吳祝輝、年二十八歲、寓居法租界霞飛路聯益坊一號三樓、於本月十二日上午九時有閘北共和路二三四號之紹興人章稷甫、與住居法租界貝勒路瑞華坊一號之台州人童建中暨紹興人裘耀山、糾黨人五人、攜帶手槍、假冒法捕房與警備司令部偵探、至吳家向吳聲稱、國民政府現懸賞五千元緝捕你、因你冒充師長、如能給酬二千元則可私了、冏報你已遷移出門、一味恐嚇、吳因被嚇、家中無資、向友借洋一百元先行交付、餘欵約於十五日下午一時再付、至十六日上午九時、章等又往取欵、由吳通知看門捕石寶榮報告捕房、派探將章等三人拘入捕房、在三人身上抄出江蘇保安隊證章委任狀及照片什物等多件、昨日上午解送二特院第一庭、由羅人驥推事提訊、捕房律師顧守熙陳明案情、略謂被告等假冒捕房偵探、向告訴人恐嚇強索、現依刑法一六五條三七〇條起訴、惟尙有同黨二人未獲、手槍亦未吊案、請求改期訊核等語、告訴人吳祝輝聲訴稱、被告等來時共六人、出示江蘇保安隊長片見我、帶有手槍二支、第一被告稱是捕房特別偵探、第三被告云是警備司令部偵探、說我冒充廣東第七師長、由國民政府懸賞五千元通緝、現有命令會同捕房前來拘捕、由第二被告將我拉入房內稱、你願否出洋二千元私了、我被逼嚇、無奈允許、並派同黨看守門戶樓梯、阻止家人出入、因家中無錢、邀東方飯店友人胡霸來借洋一百元、交與第二被告、餘欵一千九百元、約於十五日下午一時再付、並囑我搬遷暫避、至下午三時始去、十六日上午九時、被告等又來取欵、由我預先知照看門捕報告捕房拘案、又據證人石寶榮稱、十五日見被告等至吳處、旋見吳送客時面現憂形、後向吳詢、手被第二被告牽住、

少婦控夫 毒打私禁
木棍打斷數根
遍身悉呈靑紫

嘉興少婦蘇陳蘭英、昨日延胡遠駿律師投地方法院、控告伊夫蘇開疆非刑毒打私禁、要求法院爲之安排處所、據稱家住肇嘉路七七九號、於十九歲時、被蘇開疆強抱到家成婚、孤弱無援、只得忍受、蘇於十二月九日十日十一日等三日、獸性暴發、不問情理、見氏卽打、木棍已打斷數根、周身四肢、悉呈靑紫、雖覓完膚、痛澈心肺、復被私禁屋中、不准越雷池一步、粒米滴水、不准入口、並聲言送往龍華斃死、直至十五日乘隙逃出、始克保全生命、故請求驗明傷痕後、將氏送普育堂留養、藉以苟延殘喘、並將被告拘辦等語、卽經檢察官開庭驗明果屬傷害、遂諭候傳蘇開疆到案訊辦、

獲盜三名
昨日解送特院
事主到庭指認

本月一號晚八時十五分、寶山路寶興坊一〇七四號門牌慶餘銀樓、被盜刦去値洋八百餘元之金銀首飾、報由虹口捕房緝探、前日華探長毛伊文探目劉德成偵悉是案盜匪匿迹周家嘴路三六一九號屋內、遂於下午六時半、密往按址拘獲揚州人魏逢三王阿三及魏妻孔氏等三名口、並抄出一部份原贓首飾小匣、暨手槍子彈一百五十九粒、一併帶入捕房、昨晨解送第一特院高一庭、據捕房律師張天蔭陳述前情、當將贓物子彈呈察、請爲延期、繼據實慶銀樓代表甬人岳秀金證稱、是時余店正在打牌之際、突來二盜、而被告王阿三袖出手槍、將店夥人等驅諸一室、嚇禁聲張、開始搜刦、而被告魏逢三不能認明、聞門外尙有三盜望風、呈案之首飾確係原贓等同、質之魏孔氏供、首飾一匣係夫魏逢三於兩星期前歸、謂在荒地上拾得、槍彈乃夫友大連官子者攜來寄存、餘供支吾、魏逢三供、首飾及子彈咸大連官子交吾、並不前往槍刦、王阿三亦不承認、沈炳榮推事諭仍分別還押、改期查明再訊、

少婦請離
祗須三年學費
被告仍行拒絕

定海少婦侯朔霞、近延律師具狀地方法院、請求與錢錦棠離婚等情、其起訴意旨爲冒騙成婚、由李姓等爲媒、聲言被告錢錦棠並未娶室、所以允許當於十一月三日成婚、始悉被告尙有髮妻、原告不甘退居妾媵、與之交涉、乃陡變態度、食時奪去飯碗、臥時閉門不納、要求准予判離、並給付生活費洋五千九百四十元云云、而被告錢錦棠亦延律師提出答辯狀、以兩造並無婚姻關係、被告因見原告無依、經人介紹、到家傭工等語、曾奉傳訊未結、昨日上午十時、由王非升推事升座第九法庭續審、兩造各偕律師到庭、首據原告侯朔霞供、年念七歲、現住兆豐路、問、爲何涉訟、答、因遭被告虐待、問、母家還有何人、答、母親在北京、父親侯子武則在上海、前開設木廠店、現在賦閒無事、問、爾父母同居呢、答、因意見不和、爾母並不與爾父同居、問、據爾稱父母不和、爲何現在爾父親已經往北京探望母親、答、因我母患病、以夫妻情義關係、所以我父就道、現在我所要求祗須有三年學費、亦可以脫離了、問、爾前在何處讀書、答、前在北京兩級女子中學肄業、我之學名爲侯澄一、問、三年學費應需若干、答、係中學程度、每年需洋三百元、我之損害、但我之名譽人格、受有重大損害、現在被告囑我回去、言歸於好、次據被告錢錦棠供、年卅一歲、廣東人、住虬江路、爲工程業、每月僅念餘元薪水、父親已故、僅有母親在原籍、問、你有妻室否、答、有的、問、你髮妻幾歲、答、念八歲、成婚幾年、答、九年、官曰現在無論是妻是妾、原告希望爲數不大、還是和好爲是、被告答稱無錢、官諭兩造退去、候再訊核、

王湘被控行使僞票案
昨日判決無罪

寓居長沙南路桃源坊王湘、年念六歲、前在軍隊任副官、於上月念四日、將中南十元鈔票一紙、至霞飛路二六一號近世藥房購買牙膏一盒、店夥因前收入過同樣僞鈔、難辨眞僞、將鈔交與店主西人察看、王上前奪回、致抓破西人手背出血、鳴捕將王拘入捕房、解送第二特院、依行使僞鈔罪起訴、訊押在案、旋有住亞爾倍路三七六弄內六號英國婦人、亦因收入僞鈔卅元、知王因行使僞鈔被拘、至捕房指認渠之僞鈔係王混用、將鈔票交呈捕房作證、此案昨日午後續訊、捕房律師陳明調查情形、惟當時搶奪之鈔票已失踪、訊之王供、鈔票在郵局領出、共一百六十元、掉現五十元、交母親帶回鄉間、均是眞的、並無僞鈔、當時因在藥房中強將我皮夾檢查、故而搶奪、並未至英婦處買物、官命開始辯論、先由捕房律師辯論之下、被告由閻世華律師辯護、以告訴人並無證據、指明被告使用僞鈔、請宣告被告無罪、庭長葛之覃核詞、當庭判決王湘無罪開釋、抄案眞鈔六十元發還被告、英婦呈案僞鈔沒收、

老翁倒斃
不死於水 而死於病

江北人馬大、現年六十二歲、向居原籍、務農爲業、家中尙有胞弟及子女數人、平日均克勤克儉、一家數口、生活固怡怡如也、乃天不佑人、本年秋間、洪水泛濫、馬鄉亦延波及、田舍盡沒、家人流離失所、馬遂於本年九月間避災來滬、在閘北姚家石橋附近自蓋草棚一椽棲止、乃因滬地並無親戚故舊照顧、兼之又無職業、度日維艱、迫不得已、日間乞食於街頭、晚間歸宿於破棚、老年晚境、情殊慘悽、所不期轉瞬數月、又忽爲兩豎所纏、旋因手中空無所有、醫藥兩項勢難解決、於是病益增劇、近日病入膏肓、勢難生望、得會有相識之同鄉人周金者、悉鄉間洪水已退、遂於昨日將馬大扶至南市、擬卽附輪歸鄉、不料至下午六時許、行經關橋附近、馬大忽爾倒地、撫之則已體冷如冰、當爲該處第二崗守望警查見、立卽回歸該管一區總署據情報告、當以事關人命、卽飭十六鋪地甲盧永德報請上海地方法院相驗、

同業公會消息

▲紹酒業同業公會　昨開二十次執常業規調查員聯席會議、主席丁錦生、㊀社會局核准業規十一條、新中民輪登封面廣告三天、丁主席負責辦理、㊁業規調查員證書就職後再發、㊂開口運費案令年內召集該公司交涉淸楚、㊃公會經濟每次開會將賬公開算覆支配領取、財務委員照舊、㊄業規主任選王聘三同志負責辦理、㊅財政部頒發江蘇省烟酒商登記日通告全市會員據實呈報、

工會消息

▲香業職業工會　昨開第六次理監事會議、主席楊盤生、施志卿代、一、本會會員要求增加工資案、決議首由文書股依法呈請上級核准、再與資方交涉、二、會員李錫占私收會欵抗繳濤據、形影無踪、應如何辦理案、決議本會職員及全體會員注意毋獲該陳錫占到會辦理、並登報否認該陳錫占經收之會費及所用本會之收據、三、本會經濟困難、會務不能發展、應如何辦理案、決議所欠月費由各負責人限期繳淸、四、本會理監事少數因事多不能兼顧者應如何辦理案、決議由會員大會或代表大會時依次塡補、

▲郵務工會　十六日開第十一次執行委員會、出席委員趙樹聲于松喬水祥雲、蕭淸珊高懷慶張克昌王俊臣王有元邢容照程左卿孫漢良趙運城、列席監委曹重業周福祥、主席蕭淸珊、㊀行禮如儀、㊁報告事項、㊂討論事項、一、第三十三分部呈、爲年終獎勵金及工匠學徒年終雙俸亦應與滬局一律待遇、請交涉案、議決、已辦妥函復、二、第二十八分部呈、爲地界遼闊、應重劃地界、並夜班不能投遞刷印郵件、請交涉案、議決、着交涉科調查辦理、三、第二十六分部呈、爲地界遼闊、市面興盛、應增添信差、請交涉案、議決、併前案交交涉科調查辦理、四、第十五分部呈、信差遇有犯過時應請當局准予該當事差當面伸述事實、毋須另呈理由書、是否可行請討論案、議決、函復、五、第十五分部呈、爲自由車鈴當局事前疏於防竊之方、待被竊後勒令賠償、請求交涉案、議決、飭上裝置鐵絲網、交交涉科辦理、六、路七、中國童子軍司令部函、爲本會童子軍經審查及格、應繳納登記費、議決、照撥、八、全國郵務總工會籌備委員會令、爲定於本月二十七日召集京滬線聯席會議、飭派員出席、請推定出席人員案、議決、推邢容照劉心權同志出席、九、訓練部提、童子軍冬季制服費尙缺二百八十元、請求本會暫借俟捐欵有着如數撥還、是否可行請討論案、議決、通過、十、圖書館主任提添購置書器具需洋八十元、應否照辦請公決案、議決、通過、分兩月購照借限二十一年二月底歸還、十一、圖書館主任提請裝置火爐案、議決、通過、照辦、十二、請製給第九屆執監委員徽章案、議決、通過照辦、十三、定期召集兩會執監委員聯席會議案、議決通過、日期定十二月十八日下午二時、在職工會俱樂部、十四、建設部體育股提、請於郵局間壁空場上裝置籃球架、以利運動案、議決、保留、

法學家之瓌寶

執行律務者辦理訟案悉心研討最易耗損腦力久則腦筋有疲乏礙於法理之探索苟能常服

艾羅補腦汁

得保腦部之永久健固遇事思想犀利逢水成源訟事可操劵以待勝訴矣

上海中法藥房總發行

遺失聲明

茲因遺失信大麵粉公司管家斌戶頭第二百二十三號存摺一扣除已向該公司掛失外後無論中外人士如有拾得概作廢紙特登民國日報聲明作廢　管家斌啓

遺失聲明

今遺失永豐莊第二三七三四號莊票一紙十二月念六期元二百兩除向該莊掛失止付外並登民新字林三報該票作廢各莊切實收用特此聲明裕記號盛啓

失單作廢

坐落上邑念七保四圖羊字圩二〇三號業戶同徐春喬則田五厘又毫界徐號兆昌一厘七厘萬厘仲方一七毫榮一成一毫三徐敬徐五二徐孝忠五中山徐山三榮毫厘厘均以內單九紙遺失族多查考浜一紙呈請土地年給土除單業證外新地執聲明作徐民二合族同啓特登補發局無從

君能以手倒行乎

如果能之那麼脚痛就也無甚要緊不過在事實上除偶然遊戲外誰也不能以手倒行如以脚行之便利也所以脚痛終究要醫醫脚痛之藥只有如意膏最爲靈驗因牠乃合舊式藥膏之長而加以改良增益成爲一種無敵之皮病專方

福建平和二區三溪圩五十七號黃君士怡云「去年鄙人足部忽患腫毒痛苦難言百藥無效後搽如意膏數次腫消痛止霍然全愈不愧爲良藥也」

如意膏各藥房均有出售或直向上海江西路四五一號韋廉士藥局函購每盒七角六盒三元五角郵費不取

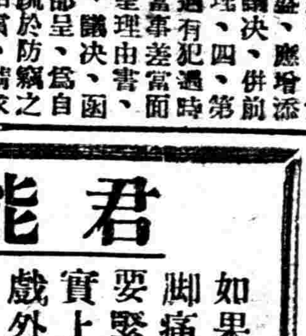

粵港 天喜堂

老婦調經丸

專治女界經病赤白帶不孕

上海搬場公司

海上第一創式家

府上喬遷之際對此許多傢具用品如何搬移得無煩擾乎？但請速即電話九一一七〇號自能爲君解此難題而保安全無損

中大同學 發表告全國同胞書

中央社、中大純潔愛國同學六百十七人、昨日共同發表告全國同胞書、分貼該校內外、並沿途分發、茲將原文照錄如次、

全國同胞們、現在是中華民國與中華民族危急存亡、千鈞一髮的時候、凡屬中華民國的國民、中華民族的一分子、倘使尙有絲毫愛國家愛民族的熱忱、那就要拿國家民族的利害爲前提、决不應該趁此國難當頭危亡迫睫的時期、借外交問題來乘機搗亂、尤其不應該借愛國運動這個招牌、而實行他危害國家民族的陰謀、愛國家愛民族這是誰都應該負起責任來幹的、但也不允許誰來假名愛國實行搗亂的、國難方殷、內亂疊起、亡國亡家民族的劊子手、並不是那些帝國主義者、而實在是帝國主義者的走狗、封建遺孽與存心亡國滅族的搗亂分子、歷史告訴我們、亡宋的不是金兀朮、却是秦檜、亡明的不是滿淸、却是吳三桂、目前倭寇恣肆、外交慘敗、國家民族的危亡、已到了岌岌不可終日的地步、但我們仔細一想、將來亡中國的、决不是日本帝國主義的集團、却是一般趁火打刧乘機破壞的漢奸、此理甚明、諒各位閉目一下、便可知道危機的癥結所在了、

我們爲正確明白起見、請述下列的兩點、

㊀我們中華民國與中華民族的敵人、是白色帝國主義與赤色帝國主義、我們是在這兩個敵人夾攻之中來求生路的、他們所持的主義雖不同、而其欲亡我國家滅我民族的陰謀與野心、却是沒有兩樣的、政治方面、經濟方面、所受白色帝國主義的侵略與壓迫、整部中國近代史、沒有一頁不是這種恥辱慘痛的紀錄、中國境內匪共橫行、到處殺人放火、沒有一處沒有一件不是赤色帝國危害我國的成績、最近日本帝國主義霸佔東三省、搗亂天津、上海、和國際聯盟會的左袒日本、壓迫我國、這都是我們意料中的事、我們要求生路、自然只有自己加緊團結、與白色帝國主義者决一死戰、同時、赤色帝國主義者的蘇俄、如果不是存心謀害我國、爲什麼在這時候、尙有他們所直接指揮的中國共產黨到處搗亂、我們只有自救、我們絕對不要夢想什麼帝國主義者來說一句公道話、更不想他們來打抱不平、

㊁上面已把我們的敵人說明白了、我們自救的途徑、除了全國加緊團結一致對付敵人之外、沒有第二條路可走、誰知道自己國內尙有喪心病狂的各種破壞分子、有的拾取白色帝國主義的餘唾、以救國爲標榜、以爭奪爲目的、有的秉承赤色帝國主義的意旨、來造成全國的恐怖、以實行其賣國伎倆、明白的說、前者就是狹義落伍的國家主義派、後者就是殺人放火的中國共產黨、他們如果秉着眞正的純潔的良心來做愛國運動、誰又能說半個不字、可是事實告訴我們、他們是借着愛國運動美名、來煽動羣衆、尤其是靑年學生、他們是借着外交問題、來擾亂國家、他們如果眞正爲愛國而來、便應該一致起來去打倒日本帝國主義、我們確信弱國無外交、我們更確信無抵抗主義是自殺政策、但我們要救國、便要加緊團結、充實我們的力量、我們只應該拿我們的血流到對日作戰的疆場上去、爲不應該拿我們的血流向自己的面前、當初、搗亂份子所藉爲口實的、是促進「和平統一」的確、國內的不統一、國民黨的自相傾軋、是對外的一大障礙、爲我們全國同胞所痛惜的、然而目前和平統一是立刻可以實現了、爲什麼他們到現在還要不斷的搗亂與破壞呢、陳銘樞蔡元培二先生、是斡旋和平最努力的人、爲什麼北平示威團毆傷他們呢、這分明是促進和平統一是藉口、而打倒促進和平統一的人是目的了、諸如此類、眞是不一而足、他們的居心何在、不問可知、還質他們、亦應無言以答了、唉唉、誰非中國人、誰又不知愛中國、只有他們這種掛羊頭賣狗肉、乘機搗亂的共產黨與國家主義派、才是眞正的甘爲亡國之奴哩、

最後我們相信、眞正的純潔的愛國同胞、是絕對最大多數、他們不肖分子、自然是最少數、不過他們的手段陰辣、而我們純潔同胞的心腸熱烈、因之就不知不覺的被利用而走錯了路了、這種事實、證以京滬平津等地的學生請願團與示威團、可以更加明白、最大多數靑年學生、是眞正爲愛國而來的、我們除萬分感佩之外、還應鼓舞他們向前努力、和他們携手並進、但在請願團與示威團當中、竟有人身藏手槍及種種武器相乘機屠殺與暴動（這是十二月十五日北平示威團在中央黨部的事實）、這又是怎麼說法呢、可見羣衆是眞正愛國的、而羣衆當中也是確有不良份子從中操縱利用與搗亂的、這種事實、身歷其境的人、自然都會明白、用不着我們多說了、

總之、抗日救國是中國人共同的職責、但要知道、我們只知救國、不知其他、我們只知爲救國而運動而奮鬥、决不可借外交與國難的問題、而自陷國家民族於危亡絕境、我們只秉着良心來做眞正救國的事、絕對不要任何黨派的利用、來造成恐佈與暴動、我們只知抗日而流血不願被人利用而流血、要說的話眞是千千萬萬、激於義憤、沸泣陳辭、尙希亮察、我們的口號、一、全國民衆一致團結起來、二、打倒日本帝國主義、三、打倒利用羣衆殘害民族的共產黨國家主義派、四、打倒假名愛國運動實行搗亂賣國的共產黨國家主義派、國立中央大學純潔愛國同學六百十七人同啓、

大學抗日會 今開二次後方會

本市各大學學生抗日救國聯合會後方委員會、定於今日下午在江灣路法學院召開第二次會議、討論一切重要事宜、各校代表並須於開會時繳納特種會費云、

松中募救國基金

▲總計募得二千七百餘元

江蘇省立松江中學全體師生、憤倭賊之入寇、痛國亡之無日、竭力從事救國工作、會首先發起籌募救國基金、中校內各教職員及高初中部同學踴躍輸將、計得一千餘元、又於城廂內外及各鄉鎭分往勸募、復得一千七百餘元、總計校內外共募得洋二千七百餘元、已於前日結束、暫存銀行、以作救國基金、

各大學教職員聯會 今開籌備會

上海各大學教職員聯合會發起人談話會、選出褚民誼胡庶華鄭洪年張壽鏞康選宜黎照寰何廷述等七人爲籌備員、已誌昨日各報、茲聞該委員會定於今日（十八日）在華安八樓開第一次籌備會議、分配職務、討論進行、昨日已由負責召集人康選宜發出通知矣、並請多數當選人列席、又前次會中希望各大學教職員凡有關於該會組織之意見、請以書面寄交康選宜君可也、

中學化裝大宣傳

▲定念三念四兩日舉行

本市民立中學抗日救國會、發起化裝抗日宣傳大會、參加者有本市民立女中敬業智仁勇中國女體專上海中學淸心上海、中等十餘校、定於本月二十三二十四兩日舉行云、

市教育會 廿八成立

市教育會籌備會 十二次會議决定

市教育會籌備會、本日（十七日）開第十二次籌備會議、出席者王定誠鄭紹慶陳濟成呂新夫郭維屛唐桐侯周大融程寬正胡庶華馮福聲戴玉衡周尙陳端志王孝英程民楷、主席戴玉衡、紀錄馮福聲、决議十二月二十八日下午二時假明倫堂開市教育會成立大會、並推定王孝英爲本會臨時主席、胡庶華戴玉衡爲大會主席團主席、及大會職員、布置周尙陳端志、招待陳濟成周大融、簽名鄭紹慶程民楷等案、

縣民教館 組織讀書會

上海縣立民衆教育館圖書部、爲增進民衆智識起見特組織讀書會、其宗旨以利用民衆工餘之暇、鼓勵讀書興趣、作學術上之探討、俾於知識上得有補進之機會云、

全滬公開十三英里長途賽

明年下月二旬舉行

本年萬國競走比賽、業已閉幕、我中華隊在熱烈競爭之下、結果榮膺冠軍、個人第一、又屬於我、且造成二時二十七分爲三秒之新紀錄、錦標連獲、四載於茲、開歷屆以來未有之光榮也、且後起之秀、經二月之訓練後、不特姿勢之正確、成績之優良、且各具奮鬥之精神、堅忍之毅力、竟於大賽中跑完全程、無一中途退出者、誠我中華隊前途之幸也、中華競走會鑒於競走一項、在國際運動史上實增去不少、値玆國難聲中、不論男女、鍛鍊身體、强健種族、爲第一要素、爰特發起一全滬公開三英里長途競走、定於明年二月二十一日（星期日）舉行、路程適如萬國競走、但由華倫路折回至勞神父路中華田徑場內終止、（詳細路綫容後續刊）同時舉行滬上從未聞有之女子公開競走、計長三千二百米（約二英里）、以資提倡女子體育、聞一月十日起開始報名、非會員加入者、報名時須繳費洋二角、女子競走則免費、因女子競走、向屬創舉、但滬上女子體專學校衆多、預料加入者未必乏人、惟慮於姿勢不甚明瞭、致退避不前、茲聞該會爲提倡女子競走起見、如學校團體等欲練習者、均可致函該會、當即遣派富有經驗者前來擔任義務指導云

上海籃球會今晚秩序

隊名	組別	時間	裁判員
虹隊對復中	乙五	五時半	邵驥
南方對上初	乙六	六時廿分	周家麒
留雲對鸚光	乙七	七時十分	施肇康
羅浮對澄淸	乙四	八時	瞿鴻仁
西半對蛙隊	乙五	八時五十分	張武高

本市中小學愛國活動成績展覽會所給我的印象

（陳並謙）

憶自暴日進兵、東省被侵以來、全國震怒、上下悲憤、因此激昂慷慨的抗日救國運動、也就蓬蓬勃勃地應運而起了、而我素以培植靑年學子、建設國家基本爲責任的教育界呢、自然也要大聲疾呼地喊着教育救國、實施愛國教育的口號、這是的確、歷史上已經明切地告訴我們、德法戰爭、日俄戰爭、雖然爭勝於一時、却已種因於平日、我們再看一看今日的日本小學生、那一個不知佔領我國土地爲當然之事、這是甚麼緣故呢、質言之、莫非是他們的教育的效力、所以教育是否能救國、愛國是否要從教育做去、這是我們也不必懷疑的了、

本市教育界因鑒於中國的現況這樣危急、教育的力量、却是這樣偉大、便有以愛國爲中心的教育的實施、同時教育行政當局可爲引起各校努力研究雪恥救國的具體辦法、使得人人懷一救國的意念、救國的良方、於是又產生了這個悲壯熱烈的上海市中小學愛國活動成績展覽會、記得在開幕那一天、除局長在開會辭中、曾有這樣的一段話說、本局之舉行中小學愛國活動成績展覽會、就其意義言之、對於過去、可以覘各校努力之跡象、對於現在、可以爲適應環境之需要、而對於未來、更可以發揚光大而使愛國活動之得以普遍化、實際化也、誠然、在這國難緊急、一切紛亂的當兒、能有這樣的集會、至少能使人於憂患悲痛之餘、激發一些雪恥救國的精神、認識一些雪恥救國的方法、所以他給我的現象、是積極的、

根據該會籌備會的報告、此次參加展覽的學校、共有一百二十九校、出品約有二萬餘件、其中包括雪恥救國中心活動計畫、雪恥救國教材、教具、以及兒童發表等四項、所以我們在這裏、既可以找到近百年的史實、藉以明瞭我國積弱的原因、以及敵國侵略的方法、更可以找到近數月的時事、藉以深悉我國受侮的情形、以及敵國侵略的計畫、這中間、又有値得介紹的地方、比如教具方面、上海幼稚師範的大幅的宣傳畫、陳列室中、觸目驚心、如能製成永久、懸諸通路、很足以激發一班人的愛國思想、大夏中學、萬竹小學的手塑模型、尙文小學木製的中國領土模型、正確明顯、玲瓏美觀、都有相當的教育價値、又如教材方面、和安小學的低年級兒童讀物、以及第一實小、敬業附小的高年級兒童讀物、一則文字頗爲淺顯明瞭、一則圖畫適合兒童心理、唯一佳作、總之、各校有各校的所長、各項有各項的特點、誠所謂琳瑯滿目、美不勝收了、

不過、同時我又發生了幾個細小的問題、願和教育界討論一下、第一個是低年級兒童讀物、教師非有相當的修養、恐怕便不能勝任其事、在這一個會中、各校陳列的讀物很多、可是其中文字牽强、不甚適用的、也復不少、比如這樣的二種讀物、「[illegible]今蠻橫到極頂、天災流行、突然出兵、佔我遼寧、攻我吉林、毀我北大營、搶掠我財物、摧殘我國民、其勢洶洶、正向各地橫行」「小朋友、要知道、[illegible]子國裏面方小、只有四個島、出產少、吃不飽、矮子常苦腦」、前者的文字、失之太深、後者則用字有誤、（腦應作惱）一二年級的兒童、是否適用、便是疑問、

第二個是科學救國問題、所謂科學救國、我們畢竟應該怎樣提倡科學、才能救國、造成幾十種香粉、給婦女們搽搽、製十數種香皂、給小姐們擦擦、這是不是在今日的中國所切要的科學、是不是救今日的中國的急要之圖、

第三個便是東三省的名稱問題、在這個會中、各校陳列的表格和教材、對於東三省的名稱、有的稱東三省、有的稱東北、有的稱滿蒙、有的稱南滿和北滿、甚至一校之中、亦不一致、以失整齊、而且、南滿和北滿這二個名稱、原是日俄戰爭以後、劃分東省勢力範圍所給予我們的標識、那末、我們應否接受這個名稱、應否要在兒童的腦海中深深地刻上這個人家宰割我而還給我的名稱的印象、我也始終懷疑着、

這幾個都是一個細小的問題、可是教育的力量是非常偉大的、兒童的心理也、是非常純粹的、我們怎麼可以不審愼考慮呢、所謂失之毫厘、謬以千里、想也爲我教育界同人所不取的吧、

中華足球會各隊最近成績表

隊名	已賽	獲勝	和局	勝球	得分
▲中字組					
曁南	三次	一次	一次	十三	三
僑游	二次	一次	○次	十○	二
知行	一次	一次	○次	三	二
嶺南	一次	一次	○次	三	二
靑年	一次	○次	一次	一	一
麗羣	二次	○次	○次	一	○
▲華字組					
徐匯	四次	三次	一	十二	七
東方	四次	三次	○	十一	六
亞細	三次	二次	一	十六	五
東光	三次	二次	○	五	四
靑華	四次	一次	一	十	三
星光	三次	一次	○	十一	二
北城	三次	○次	一	六	一
滬東	四次	○次	○	○	○
▲足字組（一部）					
健進	五次	三次	二次	十○	八
强南	四次	三次	○次	八	六
志華	四次	二次	一次	六	五
羣華	四次	二次	一次	八	五
大江	四次	二次	○次	十三	四
華伶	三次	一次	○次	四	二
寶塔	四次	一次	○次	四	二
英美	四次	○次	○次	二	○
▲足字組（二部）					
華光	四次	四次	○次	十四	八
友恆	四次	三次	○次	十八	六
進德	四次	二次	○次	十	四
嶺南	四次	二次	○次	十二	四
靑軍	五次	二次	○次	十	四
廣義	四次	二次	○次	十二	四
競雄	三次	○次	○次	一	○
美孚	三次	○次	○次	四	○
▲球字組（一部）					
浦風	四次	三次	一次	十三	七
英美	五次	二次	二次	十一	六
報工	五次	一次	三次	十二	五
市南	四次	一次	二次	八	四
永安	三次	一次	一次	五	三
大江	三次	○次	三次	四	三
郵務	三次	○次	二次	一	二
羣誼	三次	○次	○次	六	○
▲球字組（二部）					
精武	四次	四次	○次	十九	八
西區	四次	三次	一次	十九	七
樂樂	三次	二次	○次	七	四
茂泰	三次	二次	○次	八	四
星光	四次	一次	一次	五	三
中靑	四次	一次	○次	四	二
南金	四次	一次	○次	十	二
三民	四次	○次	○次	一	○
▲會字組（一部）					
毅勇	四次	三次	一次	八	七
健進	五次	三次	○次	九	六
上行	三次	三次	○次	十一	六
中央	四次	一次	一次	八	三
鐵華	二次	一次	○次	四	二
匯理	二次	○次	○次	○	○
申報	四次	○次	○次	○	○
▲會字組（二部）					
粵東	四次	三次	○次	十一	六
東華	三次	三次	○次	念一	六
高橋	四次	二次	一次	三	五
公安	三次	一次	一次	二	三
江南	三次	一次	○次	三	二
樂餘	二次	一次	○次	二	二
中行	五次	○次	○次	○	○

[illegible]組錦標亦於昨日分別發給優勝之隊、茲錄其戰績如下、

隊名	勝	和	敗	得分	失分	名次
▲靑年組						
靑白	七	○	○	十四	○	①
志勇	五	一	一	十一	三	②
一鳴	四	一	一	九	三	③
華光	四	一	一	九	三	③
九星	四	一	一	九	三	③
澤漢	三	一	二	七	五	④
樂星	三	○	三	六	六	⑤
精華	二	一	三	五	七	⑥
中法	二	一	三	五	七	⑥
紅衣	一	一	四	三	九	⑦
東星	○	二	四	二	十○	⑧
飛童	一	○	五	二	十○	⑧
樂一	一	○	五	二	十○	⑧
虬江	○	○	六	○	十二	⑨
▲健兒組						
幼健	六	○	○	十二	○	①
通惠	五	○	一	十○	二	②
中健	三	一	一	七	三	③
靑鷹	三	一	一	七	三	③
華幼	二	二	一	六	四	④
[illegible]	二	一	二	五	[illegible]	[illegible]
[illegible]	二	○	[illegible]	四	[illegible]	[illegible]
滬健	一	二	二	四	六	⑦
黑鷹	一	一	三	三	七	⑧
華星	○	二	三	二	八	⑨
童星	○	一	四	一	九	⑩
龍球	○	○	五	○	十○	⑩
▲小友組						
幼兒	五	○	○	十○	○	①
心光	四	○	一	八	二	②
市星	二	一	二	五	五	③
中小	一	一	三	三	七	④
慈三	○	二	三	二	八	⑤
黑小	○	二	三	二	八	⑤

其中靑年健兒兩組、均先分二團循環比賽、結果、以其優勝隊再决錦標、故該兩組之冠亞軍、比其他各隊多賽一次、

江大足球 交大中公改期

本報昨接江大足委會中國權函云、昨日（十二月十六日）交大與中公補行江大足球賽、因中公隊員多已赴京請願、以致[illegible]到場、不作棄權、已[illegible]本會[illegible]本星期六（十二月十九日）下午二時半仍在交大球場補行、再决賽改至下星期三（十二月二十三）舉行、

强華足球勝民衆

上海縣塘灣民衆教育館、爲於民衆健康教育之不注意由體育部發起組織民衆足球隊、在十二月十三日與塘灣小學之强華足球隊、作友誼比賽、公請該館館長徐君鴻程爲裁判、是日身體[illegible]之民衆與[illegible]小學[illegible]學生、在北風怒號塵沙飛揚中之作戰、於該館體育場、因民衆隊缺少訓練、欠於傳遞、致民衆挫於强華、結果爲四對二、强華隊勝、

遺失聲明

今遺失四行儲著會五年長期一份儲蓄證一件係第二六三二號章金記戶名洋五十元途向該會請求掛失外特此登報聲明作廢 章金記啓

遺失莊票聲明

今有做廠遺失恆隆莊莊票一紙第二三四三四號計元三百兩經與該莊聲明掛失倘於中外人等拾得一概作無效特此申明 慶發廠 裕景記構啓

遺失聲明

今遺失上海浙江興業銀行特別儲蓄存款第[illegible]號存單一紙共存洋[illegible]除向該行掛失止付外另補新單特此聲明作廢 存戶魏增發啓

遺失股票

茲遺失中央信託公司股票乙種第一五一○號一五一一號兩紙業已掛失拾得作廢 高秩夫啓

遺失聲明

今遺失安裕莊往來摺一扣已向該莊聲請另給新摺他人拾得作爲無效特登民報新聞報兩報廣告聲明 吳園靈

遺失聲明

茲遺失一千九百卅一年十一月念七日新北京輪第三百九十六次進口提單二紙計⊕五號嗲材一件⊕嗲號藥材六件在途遺失如有人拾得作爲廢紙特此聲明 裕長源啓

遺失聲明

十二月十六日做人在京滬車站被竊衣箱一只內有農工銀行儲蓄部存款簿一本及支票一本圖章一個除向該行掛失外特此登報聲明以後更換圖章式樣 唐保卿啓

遺失股票聲明

茲遺失紹商輪公司實義部戶記股票漢字三五號計股九股仁字一七號計股七股已向公司掛失嗣後如有發現該項股票作爲廢紙特此聲明 部寅九啓

遺失英冊第五○五一號五○八七號道契聲明

茲因DAVID EZEKIEL JOSHUA ABRAHAM戶名上述二號道契並其所出權柄單二紙均已宣告遺失倘於本年十二月二十日或以前無人將該契單交出則本公館當呈請上海英總領署補發新契特此聲明 一九三一年九月十七日 北京路二三號哈華托律師古沃律師公館代DAVID EZEKIEL JOSHUA ABRAHAM啓

遺失方單

陳根桃抵押於張鑽熙之發行區衣五圖下圩十八號二坵陳昆榮戶則田七分六厘方單一紙、遺失、除呈請土地局補給新證外特此聲明作廢 陳根桃 張鑽熙同啓 十二月十五日

遺失聲明

今茲遺失土地局發給之染字坍十三圖秋號十坵則田草圖一紙另具保呈請土地局補給外特此登報聲明作廢 業主舒美朱啓

如果你今晚要死

你之死期如在今晚而有物可延壽十年你要其物乎當然是必要的現在假使有人貢獻一物可藉以維持健康增加體力防禦那致人死命之病菌你豈不要乎惟是延年之道首貴內腑淸和俾腸胃無滯而能職其所司具此功能之物吾人敬獻韋廉士醫生藥局所製之淸導丸此丸粒小用宏性和效大爲平肝導滯之無上良丹蚌埠中興煤礦宋君復初云「三年來鄙常間服淸導丸覺其功效非常宏偉不特舊有病症全消身體亦較前多康健矣」淸導丸各藥房均有出售或直向上海江西路四五一號韋廉士藥局函購每瓶七角六瓶三元五角郵費不取

韋廉士紅色淸導丸 PINKETTES

鴻鈞出世●萬象低頭

鴻鈞老祖是最長壽的神仙
鴻鈞香煙是最精良的國貨

古代神話鴻鈞老祖是有史以來的第一個長壽的人據說沒有世界以前他已經生着了所以後代有先有鴻鈞後有天的一句話鴻鈞老祖是怎樣一個人物渺不可考現在中和煙公司有一種鴻鈞牌香煙味氣芬芳煙絲黃嫩日常吸之于身心很多裨益自然健康可致長壽有望了

美麗牌香煙

芬芳牌香煙

金鼠牌香煙

生生牌香煙

華成煙公司出品

如何救濟青年（上）

▼介紹一篇學者的讜論

▼對學生運動一個忠實的批評和指導

希隗

張其昀教授任職於中央大學，他底學問和道德沒有人不十二分的敬仰的。固然以地理名家，但他所研究的斷不限於地理而已。近日的學潮澎湃，各地學生紛紛罷課，麕集首都，向政府示威，這件事件性質若何？善後方法如何？爲國人所感類痛心者，張先生已經有很好的答案在此了，這是記者極願意介紹的。張先生文字發表於中大校內，所以文中口氣有對首都學生說，也請讀者注意。

旬日以來，初則有學生會之議決罷課，繼則有教育部之提前放假，正所謂南轅北轍，又好像冰炭之投，不能相容。我們忝爲大學教授，對於兩方面各不相謀的情勢，在事先都是未得與聞，有所貢獻，屍位素餐，愧恨萬分。不但如此，如果政府當局對於這次學潮，認爲是有害無益，有弊無利的，幾乎是不可收拾的形勢，那麼這些負有教導學生之責的人，也應該有連帶的懲戒。我們以待罪之身，本不宜多所陳說。學生運動的目的，原是要救濟中國於危亡，欲使中國得救，同時也應使青年得救。如果讓青年們回家休息了，國事便有轉機，我們雖退避三舍，亦所甘心。要是還有商量餘地的話，鄙人便請以一教授資格，正式抗議，對於這次政府當局措置學潮，認爲是不假思索鹵莽滅裂的舉動，至少鄙人個人的意見是這樣的。

爲敍述便利起見，這篇文字分爲三段；

㊀罷課是有理由的嗎？

㊁罷課期內學生運動是有價值的嗎？

㊂有沒有救濟方法來避免罷課所引起的流弊嗎？

（一）

要是上課便是求學，求學便是上課，那末罷課當然是完全犧牲，毫無意義的事。要是上課並不是學生時代唯一工作，那末觀察點就顯然不同了。鄙人是主張後一說的。當本月二日，中央大學並未罷課之時，鄙人曾應教育學院學生會的公開講演，提出鄙人對於教育的具體主張，其中有一段話：

「教育家的精神修養，有平時的修養，假期的修養，和紀念節日的修養……如上所述，鄙人的具體主張，第一，學校園的地位，等於大禮堂，規模應力求宏大，設備應力求完善。第二，旅行隊的重要，不亞於圖書館與實驗室，在全校經費中，應規定相當的比率，認眞舉行；第三，紀念週在教育上的價值，或且有過於正式上課。因爲紀念週和校園及旅行一樣，都是合全校師生冶於一爐，所謂公共訓練，其目的在養成優美的校風。固然教育的精神修養，不能以此爲限，至少這些是先決問題」。

又十一月三十日，鄙人曾在總理陵園管理委員會紀念週上演講，中間有一段話；

「現在各機關各學校所以要舉行總理紀念週，決非僅是一種儀式，乃是紀念中華民國創業的艱難，把民族過去的歷史，地理的環境，國民的生計，國際的形勢，以及各種實際問題，一切以總理的學說爲中心，在紀念週上所有效力的宣傳。要使紀念週成全國國民精神教育的功課，每一課都有每一課的精神和每一課的教訓。我們團結救國雪恥圖存的道理，都要從這裏宣傳出來，以普及全中國的人心。」

看了上述的言論，便可了解鄙人並非在事後來承認罷課的理由。紀念週的性質，亦是一種罷課，學生運動不妨稱爲大規模的紀念週，不過應事實上的需要，而爲較長時間的罷課。最令人嘆息的，各學校的總理紀念週，學生大都覺得枯燥無味，以致到者寥寥，一般校長先生，一面以大義來責難學生，一面只得令全體職員出席，煞費苦心。可是對於教育有同樣意義的學生運動，他們的態度一變，反而庸人自擾起來。學生在紀念週上何其冷淡，而對於學潮，又何其熱烈？一般主持教育的人，都應當問心自愧，卽欲繼續負責，也只有戴罪圖功。若明於責人，暗於責己，以煦煦爲仁，孑孑爲義，非所望於國難中的教育家。

（二）

民族精神本是一種抽象的觀念，要使它不致落空，必須寄託在本國地理上，所謂江山浩浩，我祖宗之邱墓在焉。首都爲本國地理的中心，鍾山二陵，是國民公共的邱墓，也就是民族精神的源泉。所以愛國之士，對於首都總有無限愛慕之意，像歐洲大陸的捷克國，是現代最新最盛的國家，其國民富於朝氣，生機蓬勃，團結力的強固，尤爲人所稱道。捷克所以能夠獲得自由，就因爲國民能不忘其故都布拉格的光榮，利用故都的環境，來創設率國會」。捷語率國，意爲鳥中之鷹、在中文是「捷」字的意思。是會於一八六二年成立，其宗旨在發展青年體育並養成獨立不撓的精神，會場在布拉格郊外，設備可容十五萬人。每年在此地舉行一次大會操，有十萬青年男女，魚貫入場，其音樂的壯美，秩序的嚴肅，令人發生無限的感慨。僑居國外的會員，在歐洲固無論，卽遠在美洲的，亦跋涉萬里，踴躍參加，不惜犧牲時間金錢，努力以擁護祖國的光榮。這種訓練，名爲競技運動，實在就是一種愛國運動，其精神上的鍛鍊，實偉大無比，所謂臥薪嘗膽，萬衆一心，故卒能養成健全的國民性，以脫離奧地利的羈絆，捷克開國偉人馬薩烈氏，亦係率國會的一個會員。捷克當初是處於亡國的狀態，還想借着青年體育爲名，年年在故都集合起來。豈有堂堂的中華民國，當着倭寇已深的時候，偏偏不願見成千成萬的愛國青年到首都來游行示威的道理嗎？

民國十八年冬，鄙人曾在中央大學生會會刊中，登載一文，題曰首都之新氣象，極力主張首都大會操之教育上的價值。其言曰；

「常言云；流水不腐，戶樞不蠹。吾人唯一之生機在活動。惟活動當有節制，有訓練，如網在綱，秩然不紊。中國苟欲奮發圖強，須於城鎮鄉村，遍闢操場，每滿一年，舉行全省大會操一次，其地點自以鍾山南麓爲最適宜。蓋其地爲山野自然之場，兼以嘉樹叢森，放眼盪胸，光影爛縵，於莊嚴瓌瑋之中，寓林泉風景之勝，且在總理陵墓之下，瞻仰至易。所謂高山仰止，景行行止，觀感所及，則繼述之意，自與俱深。英人華拉司君於政治心理甚有研究，嘗「最易動青年情緒者，非謂言辭也，乃景色與聲響也。」倘令青年之愛其國者，則須引之覽賞其國內之風光，或取而供諸眼前，如偉大之建築，如嚴重之禮儀，皆足使青年深入人心，而莫能忘懷。」鄙人讀之，深有同感焉。」

根據上述的言論，便可知道鄙人對於各地學生來京請願，是認爲求之而不得，竭誠歡迎的。並希望政府當局能從此改換方針，在國庫困頓的時候，要把鍾山南麓靈谷寺前的全國運動場限期完工，並且不惜重貲，蓋造幾萬間的廣廈，預備將來學生下榻之所，每年春秋佳日，卽在鍾山之下，舉行全國學生義勇軍大會操，在緊要關頭，亦可舉行臨時大會操。當全國學生集中首都的時候，可同時舉行音樂會、雄辯會、美術展覽會、土產陳列會等等，務使大會內容豐富，不致虛此一行。否則，誠如外間所批評的，愛國青年紛紛來京請願，除了聽到千篇一律的訓話而外，其結果實無所有。這究竟是學生對不起國家呢？還是國家對不起學生呢？鄙人以爲首都的全國運動會場，應正名定義稱爲全國學生運動會場，運動二字，義屬雙關，並不限於體育。此外尚有一先決問題，就是將來學生愛國運動，無論是請願示威游行，大學教授就應該以身作則。鼓勵士氣，責無傍貸，爲之執鞭，所欣慕焉。

（未完　明日續刊）

▼今日之劇本▲

三朵花

（一名歸國）

白茶

（一間具有冬天的各種設備的住堂，沙發上擠坐着三位時髦的美麗的女郎。小桌上花瓶裏插着三束不同色的鮮花，因爲室裏裝着火爐，並不因天寒而衰萎。一青年往來踱步於室間。）

青年　（自語）我現在覺得太沉於芬馥之中了。琳女士，是一朵白皙的六月的睡蓮，清香透澈池畔的芳草。麗女士，三月初露的鮮紅的玫瑰，如夕陽返映春雨的點滴。强女士，秋暮的木樨在金風中搖曳，馬蹄英雄……

强女士　我覺得你在做詩。（把青年的話打斷了，青年走近她們。）

青年　做詩嗎？

琳女士麗女士　可不是？

青年　可是我並不這樣想。

强女士　我原也曉得，你近來是都並不這樣想的。

青年　不要怨枉人家了，我記得今天還是第一次這樣說。

琳女士　不過，她原是問你是不是在做詩呀！

青年　我只是這樣的用我的卑劣的口吻想去讚美你們。

麗女士　可是我不相信我們今天是第一次見面，或要用到這些。

青年　當然，我們最近是常常見面的，不過，我今天才這樣偶爾說出便是了。

琳女士　只是你把我你讚美得

麗女士强女士　太過分了。

强女士　既然你能夠把我們都鑲到花的名詞裏去，我到很想曉得你的夫人像什麼花？

青年　她是魔鬼，我不提她了！（很激昂）

麗女士　你不是說她待你很好嗎？並且我知道你是沒有一刻把她忘記的。

强女士　所以我說他又在做詩。（琳女士也笑了。）

青年　再不要取笑了，我覺得現在所需要的還是故友們的安慰，並不是譏刺。

强女士　假如你不做詩，我們原是爲了寬寬你的心而來的，至於講到安慰，我們却不敢說有這樣大的力量。

青年　我至少企求你們不要提起她。

强女士　誰相信這樣你就能安靜呢？

青年　可是，在另一方面說，我得有更大的苦痛。

麗女士　還是那國籍問題嗎？

青年　是的，還有各人的信仰。

琳女士　國籍並非限制愛情的工具，信仰也能有補救的可能。我勸你

青年　還有爲了工作，我們互相在牽制。（惘惘然）

琳女士　那便得要忍耐，並設法避免。

青年　當然，原先我們也這樣做過，最後，我們終於分開了，我心裏

琳女士　當然難過的。

青年　簡直要自殺。我想她並不會比我的景況好些，假如他還把我們的才離襁褓的孩子帶在身邊，一定也不免和我一樣的苦楚，況且她是一個女人。

强女士　那你們應該回頭。

青年　回頭？雖則這個念頭在我們離別後的一週間，我曾這樣想的，以後我便不再去想牠了。我發誓脫離了他們的國土，我是決不再去了。牠也決不肯踏上我們的國土的，除非我國已經亡了。

琳女士　你們眞是愛國者的好榜樣！（淒然）

青年　當九月十八的那一天，日本公然佔據了我國東三省後，我們的意見便時刻相左了，我見到她的笑容便覺得意的可惡，她在我的眼前使我不安：：有一次，我把一張宣言寄出去，叫她命下人送到郵局裏寄回國。她拿了信，告訴下人說；「這是寄到支那去的信。」我眞氣極了，我平素不准她說中國叫支那，她都忘記了。別的，可想而見。

麗女士　也太孩子氣了。

青年　以後，我往往晚上開會很遲回家，她起先還勉强等我，過後或一個人在哭，或竟先睡了。更混帳的有一次叫門都故意不開：：後來開是開了，她却怪怨我不該回來得這樣遲，那次我們是開始衝突了。我們的相親相愛的生活，此次就告一段落

琳女士　眞可怕：：：

青年　她過後雖則仍和我强作言笑，而她也就開始一個人出去，她說是散步，我却知道她參加反支工作。

琳女士　這是不能妄加推斷的。

青年　當然，但在我的書桌上發現那種印刷品，無異和我挑釁。

琳女士　這是各人的自由：：：

青年　所以我終於給了她自由了。

琳女士　我覺得她一定比你還要苦痛？

强女士　她一定有信給過你？

青年　但我只請她照顧我們的孩子。

麗女士　你太固執！

青年　因爲你是一個女人，才這樣想。我們既要認定某一種目標去工作，則別的管不到；假如沒有那樣大的決心，就是知之而不行。自從我歸國後，我所認爲最心痛的，就是那一件。我們國度裏，在這國難當前的時候，誰不知道怎樣救國？但民國[illegible]

强女士　[illegible]

青年　[illegible]

强女士　[illegible]

强女士　[illegible]

青年　[illegible]

青年　[illegible]

强女士　[illegible]

青年　[illegible]

强女士　[illegible]

强女士　[illegible]

青年　[illegible]

琳女士　[illegible]

青年　[illegible]

▼無蜜的蜂

沈廖

報載國聯又匆匆地收場閉幕矣！中日糾紛事之欲告解決者，當猶在且聽下回分解中；嗚呼！此下回之節目，究竟是送來了和平歟！抑是帶來了戰爭歟！國聯第一二次之開會地點在日內瓦，其結果也終於日內瓦解，而第三次地位改於巴黎，我人對於和平之『黎』明，終於眼『巴巴』地望煞人也！

在此國難時期，居然還有這樣喪心病狂的兩大人物出現，一則爲無抵抗之張學良，一則爲窮兵黷武之蕾文車，前者在東北作無抵抗之舉動，後者在西北作鬩牆之戰，此眞所謂空前絕後之無獨有偶了。嗚呼！東北西北！東北無抵抗，西北有內戰，如此中國，焉得無往而不『北』!!!

一位經濟學博士慨然曰：

『中國何幸！竟作世界上之錢的債務者；而却又作世界上之血的債權者，前者逐年押欵付息，後者逐年有借無還，如此中國之不亡，眞天無其日矣！……』

▼再陳逆耳之言▲

青萍

這半個月內，中國的民氣，可算表示得十足。吾人方額首稱慶，從前所謂「病夫」「睡獅」等等名稱，這一下總可以不致再加到頭上來了，眞個是不鳴則巳，一鳴驚人呢！無如中國人天生成一副性情，不是完全漠然，便是失之過火，像最近十幾天所發生的事，儘管題目光明正大，但平心而論，總還不免有些教人看得莫名其妙吧？就以前幾天在西門搗毀車輛而論，這又是什麼話頭？甚至把新娘車也打得破碎，把新娘一頓還皂，難道救國運動，必打毀車輛，無故侵人、才能達到目的嗎？我們做一事必有一事之目標，發一言必有一言之理由，如果事前既無充分考慮，臨事又徒爲無自識之舉動，不但不能實現自己主張，甚至被人誤會，以惡意相推測，無怪乎就有人要說是「爲反動派利用」了；豈不是一般好意，反落得個不美之名，殊不合算也！

我既非任何人走狗，且自問天良向在，尤不敢担當破壞救國運動的大罪，不過國誠然非救不可，尤非國民自己努力挽救不可，可是救國之道正多，何必定出此於事無補之圖

國？若謂毀物毆人卽盡救[illegible]

▼醬油與宣傳品

中國人同告窮乏

世貂

日內瓦訊：東省之富源爲大豆，故東省問題，歐美人稱之曰「大豆戰爭」。旅居歐美之中國人，好吃中國飯，大有不可一日或離之勢；平時所用之調味品，皆日本產之醬油也。而今屏絕此物，有類在陳絕糧之孔子，不知中國之製醬油或味精者，何以毫不知向海外推廣銷路？

一夕，記者讀某報，見其所列東三省地圖至精美；次日，晤其總主筆於辦公室，則紅皮金字之英文巨籍，赫然在旁，印刷之細，裝訂之美，圖表之富，調查之密，文思之淵茂，藝術之高超，俱令人嘆觀止。總主筆亟稱日本人之苦心經營與建設力，而謂中國人之苦相爭，「不顧其國一人；不德自理其國」。記者聞而異之，歸視其所憑藉之書，乃由日本某機關發行，而報端之大文，莫不取材於此。日本人肯費苦功，集羣力而成鉅製，宜乎西洋人於不知不覺中，盛贊其翻使矣。

君子自重（一四四）

（紅蕉）

他的眼珠發了紅色，眼簾一動也不動，却睜得狠大，臉色發着青，沒有一些血的紅絲，嘴唇的兩角，帶着一些下垂，好似要哭的樣子。

大家對他這神情，都沈默地不作一聲。陳福是[illegible]慣了的，他獨自很勇邁的說：「大少爺？你躺着養養神吧！」

「滾出去！什麼人都不許留在這裏。」但是他不由自主地突然向後直挺挺的倒下來了。我們把他扶着，安穩地給他躺在榻上，他便閉了目，不作一聲了。

我們商量着，如何把他送到家裏去，但是敏蓀不敢立刻答應，看護却主張送他到瘋人院裏去。[illegible]他見看護走了，似乎清醒了一些，自己坐了下來，並且巳能認識一個是他的弟弟，一個是他的朋友，一個是他的忠僕。

「你來什麼的？弟弟！」他向敏蓀很和善的問話。

「我知道你身體不舒服，所以來探望探望。」敏蓀說。

「咳！你太多事了。我與家庭已脫離，大家都巳恩斷義絕，還有什麼話說呢？你還是早些回去吧！或着，你愛在西湖玩幾天，那倒使得。」

敏蓀說到這裏，又向我說道：「你上海事情辦妥了？計你在這裏多住幾天，以前的話，沒有說完的，我還可以繼續地講；自從你走了以後，我眞無聊，這可惡的看護，什麼也不懂，却時時刻刻干涉我的自由，我眞恨極他們了。」

「哥哥！自從你到了杭州，家裏都惦念你，我們是決不會忘掉你的，爸爸怕你錢不夠用，所以叫我送些錢給你，現在爸爸也病着。不然，他自己也要來的。」敏蓀低聲地帶着笑說。

「我不愛聽這些肉麻的話；但是，你知道你嫂子巳嫁了誰？我很知道一些消息。」敏蓀忽然變了笑容，問他的弟弟。

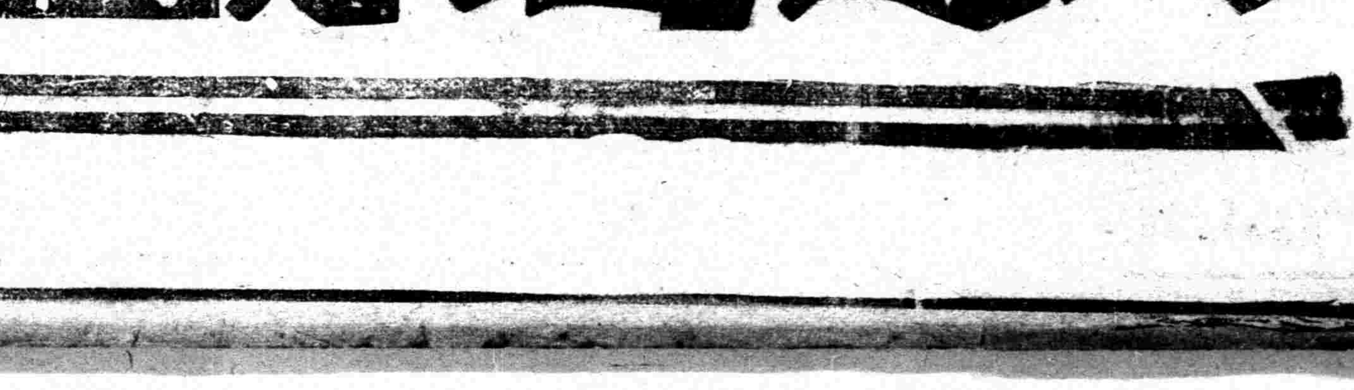

滋補　調理　效力　偉大

人造自來血爲現時代滋補調理主要劑因其所含原素確有補血强胃助消化力增健康力諸作用故凡血薄氣衰體質衰憊胃不消化食慾不振一切虛損諸症及婦女血虧月經不準產後病後失調服之最效

大瓶二元　小瓶一元二角

五洲大藥房發行

總公司　上海四馬路

分支店　本外埠均有分設

及各大藥房經售